EL ADELANTADO DE SEGOVIA

+cerca 110 años contando la Historia de Segovia

Año CIX • Número 34.848
1'20 €

Lunes 9 de mayo de 2011
www.eladelantado.com

2016 SEGOVIA

Diario Independiente fundado en 1901 por Don Rufino Cano de Rueda

Negocio

La apuesta de Frías Nutrición impulsa su negocio hasta los 60 millones

ENCUESTAS

▶EL ADELANTADO les ofrecerá mañana un sondeo sobre la intención de voto en las elecciones autonómicas

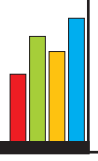

ELECCIONES 22-M/ PÁGINA 9

Los candidatos Pedro Arahuetes y Jesús Postigo debaten hoy en El Adelantado

SEGOVIA / PÁGINA 12

El barrio de San Lorenzo participa en un rastrillo solidario para proyectos asistenciales

▶22-M

Izquierda Unida puede tener la llave del próximo Gobierno en la capital

▶Expectativa de voto en la capital

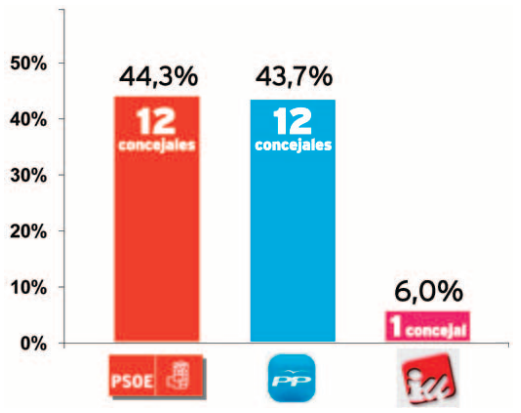

▶ Una encuesta realizada por TNS Demoscopia para el Grupo Promecal vaticina un empate técnico entre socialistas y populares ▶ El nivel de participación podría determinar la entrada de IU en la Corporación SEGOVIA6Y7

FOTO: JUAN MARTÍN

▶Cerca de 250 mujeres vestidas con el traje típico segoviano participaron en la peregrinación que se celebra cada segundo domingo del mes de mayo al santuario de la patrona. SEGOVIA13

Y ADEMÁS...

Segovia necesita un Palacio de Congresos

750 días sin desdoblar y sin cerrar la variante de la capital

EDUCACIÓN

Quedan paradas las obras del pabellón deportivo del colegio El Peñascal

La empresa Cadarso XXI negocia la cesión de la obra y Volconsa podría estar interesada en terminarla. SEGOVIA14

LABORAL

El sector servicios gana peso en Segovia y lo pierden industria y agricultura SEGOVIA11

SEPÚLVEDA

La Comunidad de Villa y Tierra aprobó un presupuesto para 2011 de 718.000 euros SEGOVIA22

FÓRMULA 1

Alonso vuelve al podio en el gran premio de Turquía por detrás de los Red Bull DEPORTES40Y41

Lunes 9 *Los candidatos populares estarán en:*

11:00 Segovia (Pol. Cerro)
12:00 Villacastín - Coca - Segovia (Nueva Segovia)
12:30 Riaza
18:00 Segovia (San Marcos) - Segovia (Puente Hierro)
19:00 La Lastrilla - Peñas del Erizo - Mudrián
20:00 El Sotillo - Parque Robledo - Pinarejos
21:00 Trescasas - MITIN San Ildefonso - MITIN Sanchonuño

Centrados en ti
VOTA
PP Segovia
www.ppsegovia.com
¡Candidatos de tu pueblo!

VUELVEN LAS MINIS
DEPILACIÓN LÁSER de axilas + ingles + medias piernas
110 €
José Zorrilla, 127
Tel. 921 10 20 30

UN DÍA COMO HOY...

|EFEMÉRIDES|

1979.- El Rey Juan Carlos I preside la apertura de la Primera Legislatura constitucional.
1984.- Marcelino Oreja, ex ministro de Asuntos Exteriores español, elegido secretario general del Consejo de Europa.
1985.- Los Jefes de Estado y de Gobierno europeos deciden en Milán conmemorar el 9 de mayo como "Día de Europa", en recuerdo de la "Declaración Schuman" (1950).
1987.- Mueren 183 personas al estrellarse un avión de la compañía polaca LOT, tras despegar del aeropuerto de Varsovia.
1997.- El filólogo catalán Martín de Riquer, galardonado con el premio Príncipe de Asturias de Ciencias Sociales.
2001.- El escritor y humanista francés George Steiner, Premio Príncipe de Asturias de Comunicación y Humanidades 2001.
2004.- El presidente de Chechenia, Ajmad Kadírov, muere en un atentado con bomba, durante los festejos del 59 aniversario de la Victoria en la II Guerra Mundial, celebrados en el estadio de Grozni.
2006.- Estonia se convierte en el país número 15 que aprueba la Constitución Europea.
- La Audiencia Nacional interviene las sociedades Afinsa y Fórum Filatélico.
2007.- El primer ministro y Nobel de la Paz 1996, José Ramos Horta, gana las elecciones presidenciales en Timor Oriental.

|NACIMIENTOS|

1883.- José Ortega y Gasset, escritor y filósofo español.
1887.- Francisco Alonso, compositor español.
1905.- Lilí Alvarez, tenista española.
1923.- Carlos Bousoño, poeta y filólogo español.
1936.- Glenda Jackson, actriz británica.
- Albert Finney, cineasta británico.
1937.- Rafael Moneo, arquitecto y profesor español.
- Paul Wilkinson, profesor británico, experto en terrorismo internacional.
1939.- Dolores Abril, cantante española.
1946.- Candice Bergen, actriz y periodista estadounidense.
1947.- Víctor Ullate, bailarín español.

|DEFUNCIONES|

1805.- Johann Christoph Fredrich von Schiller, poeta alemán.
1850.- Joseph Louis Gay-Lussac, físico y químico francés.
1950.- Esteban Terradas, ingeniero y físico español.
1997.- Marco Ferreri, cineasta italiano.
2001.- Manuel Moreno Fraginals, historiador cubano.
2003.- Pedro Zarco, cardiólogo español, introductor del cateterismo.
- Antonio Ibáñez Freire, militar y ex ministro del Interior español.
2004.- Ajmad Kadírov, presidente de Chechenia, víctima de un atentado.
2007.- Anibal Sampayo, cantante uruguayo.
2009.- Chuck Daly, entrenador de baloncesto estadounidense.

|SEGOVIA, DESDE FUERA|

Nostalgia

SECUNDINO PËREZ TRECEÑO

Desde Venezuela

Les he estado remitiendo algunas impresiones que van quedando en la mente y en el corazón de mi estancia por estas tierras hispanoamericanas que va ya para los cuatro meses, primero desde Bolivia y ahora desde esta Venezuela que emerge como un gran país con un Caribe que no tiene nada que envidiar a cualquier otra zona de este mar tan promocionado turísticamente, con razón y motivos por cierto.

Ahora bien. Uno empieza a echar en falta la firmeza de nuestras piedras, no solo las del Acueducto y la esbeltez de nuestra Catedral gótica, levantada en plena copa de una loma antiquísima y que se yergue majestuosa en las noches como santo y seña de una ciudad que se niega a perder su enorme, su consustancial belleza, sino la frescura de nuestros circuitos por los aledaños del Clamores y el Eresma, la Cuesta de los Hoyos, o el recientemente recuperado antiguo camino del Eresma hasta casi Hontanares y su estación con enjundia de antigüedad e historia.

Si bien es cierto que me llenan de placer las frutas tropicales que aquí adquieren carácter de verdaderas gozadas, y perdonen la expresión, desde la piña hasta la lechosa, conocida como papaya, los mangos que se pueden encontrar por la calle y a alturas suficientemente bajas como para poder echarles mano sin tener que saltar siquiera, o el cacao, o las plataneras, o un sinfín de delicias tropicales que endulzan la vida en sana competencia en dulzor y esplendor, no lo es menos que se acaba echando en falta la manzana granny, la clásica pera de agua, la naranja valenciana. O la berza segoviana o cualquier otra hortaliza de las que abunda nuestra tierra.

No solo eso claro está. El darse una vuelta de vez en cuando por alguno de los restaurantes tanto de la capital como de los alrededores, es algo que no está de momento a mi alcance y que se entromete hasta en sueños, en conversaciones habituales con los familiares de aquí, y en los recuerdos que se hacen cada vez más presentes y acuciantes. Desde Casa Macario hasta La Cocina de Segovia, pasando por Maracaibo, José María, Bernardino, o Ta Berna, o La Matita o… dejémoslo así, pidiendo humildemente que nadie se enfade ni se sienta postergado, he mencionado estos porque son los que me han venido así de pronto a la memoria según escribía este artículo. Aunque para ser justos sí había de mencionar a quien me sigue enviando, aún a sabiendas de que estoy fuera, sus menús de la Semana de la cocina segoviana, el ya dejado atrás San Valentín etc., que no es otro que Luis Temiño del Restaurante Claustro en San Antonio el Real, sin que le haya respondido dándole las gracias. Valga esto como muestra de tal agradecimiento.

Nostalgia de Segovia, de su piedra, de sus iglesias, de sus restaurantes, de sus calles, de sus monumentos, y de la subida y bajada de Zamarramala, tanto por el lado de San Pedro Abantos, como del lado de la Veracruz, costumbre que espero recuperar pronto, a pesar de que ya va a empezar el calor y esa subida, la de la Veracruz a ciertas horas y con calor es mortal de necesidad y te deja para el arrastre.

Nostalgia de nuestra Semana Santa, sobre todo de la semana de Música Sacra, dejada de lado este año por primera vez, después de haber disfrutado enormemente de esos conciertos que, además en el marco de San Juan, incomparable, impregnan el ser de los más bellos acordes y el espíritu de la carga anímica que toda composición sacra con motivos de esta época del año y este ciclo de nuestra espiritualidad viva y perdurable en nuestro pueblo y en nuestra sociedad, que ojalá nunca desaparezca.

Nostalgia de las procesiones y de los pasos que recorren nuestras calles y plazas llevando el fervor y la memoria a nuestros conciudadanos y conciudadanas, y el sabor pasional a toda nuestra ciudad. Pero sobre todo de esa procesión del encuentro desde Zamarramala a la Veracruz y de esta hacia nuestro querido barrio que en estas fechas se viste de pueblo, nuevamente, rememorando esas épocas en que era lo que ahora ya no es, aunque sigamos sintiéndonos como tal en demasiadas ocasiones, a pesar de que no se nos oculte que la distancia tan nimia entrañaba antes o después una asimilación total a la ciudad que nos señalaba como unos privilegiados por la vista que de ella disfrutamos y a la que acude todo visitante que desee ver Segovia de otra manera.

Zamarramala, sus gentes, sus calles, sus casas, sus plazas, sus vistas, sus fiestas, su enjundia, su calma, su silencio, su paz, su tranquilidad, su ausencia de ruidos, su bienestar, eso no se paga con dinero, ni se adquiere sin imbuirte de todo ello dejando que te empape y se haga uno contigo. Es el mayor disfrute posible. Zamarramala es única y encantadora, es privilegiada y es un privilegio para Segovia contar con un barrio de estas características y de esta singular belleza. Insisto, sobre todo su quietud, el canto de las codornices que le acompañan al viandante que pasea por sus caminos en cualquiera de sus direcciones, con sus sabores y olores, sus trigales y sus conejeras, y sus puestas del sol en las que el sol parece incendiar el firmamento, o ese cielo estrellado que parece poder ser tocado con la mano de tan próximo, tan cercano.

El cielo estrellado, radiante, luminoso, resplandeciente. Hermosura, belleza celestial, nunca mejor dicho. Ya queda poco. Y es un alivio.

|TRIBUNA| MANUEL FERNÁNDEZ FERNÁNDEZ

Perdonar en cristiano, o "tirad, pero tirad sin odio"

Chirría hacer el signo de la victoria ante la voluntaria muerte de un ser humano, si no fuese necesaria para evitar otros miles de voluntarios crímenes.

La noticia, no ya del año, sino de lustros y décadas, ha sido, es, que EE.UU. ha "cazado" al hombre más buscado, al enemigo público número uno, ha dado muerte al más sangriento terrorista, Osama Bin Landen, líder de la organización Al Qaeda.

Para todos es un relativo sosiego saber que hombre tan pertinaz en la masiva matanza ha muerto, víctima de su propia violencia.

Sin embargo, para los cristianos es ocasión de practicar el perdón, aun reconociendo la utilidad de este trágico final, pues el cristiano no debe seguir la Ley del Talión, "ojo por ojo"…, sino la del amor sin fronteras.

Es difícil, desde lo humano, sentir amor por quien nos persigue y agrede, más si peligran nuestros seres queridos o más cercanos deudos que nuestra propia persona, pero ahí está el mérito de nuestra doctrina: "amar a los enemigos". Jesús decía: "Amad a vuestros enemigos, haced el bien a quienes os odian….Si amáis a quienes os aman ¿qué mérito tendréis?...Y entre las obras de misericordia está "perdonar las injurias", y, aunque hay que interpretar la conseja bíblica de poner la otra mejilla, sin ser bobalicones, mueve a la pacífica respuesta.

Los dirigentes políticos han manifestado su lógico optimista ánimo por el fin de tan peligroso terrorista: "Es importante resultado de la lucha contra el mal", "Los talibanes deben aprender la lección", "Triunfo de los valores de todas las naciones democráticas", pero una respuesta, la del primer ministro polaco Donald Tusk, es el resumen de la realista sensatez: "No podemos alegrarnos, pero sí sentimos mucho alivio"…

La sensatez y alivio de quienes defendemos la vida, rechazando todo tipo de terrorismo, de violencia, como el aborto voluntario o la eutanasia activa, que no deja de ser vida humana, me recuerda la actitud y lema del segoviano Antonio Ribera Ramírez, "Ángel del Alcázar", que en el asedio a Toledo, él que cada tarde dirigía el rezo del rosario, y que fue capaz de pedir que la amputación de su brazo, destrozado por un obús, se le realizase sin anestesia, por dejar la escasa que había en la fortaleza, para niños, ancianos y parturientas, que decía "Tirad, pero tirad sin odio"…, es decir, cumplir el deber, pero sin dar rienda suelta a sentimientos de odio y revancha.

Tengo un bien amigo, modélico cristiano, que en los días siguientes al mortal atropello de su querido padre, manifestaba no querer conocer al negligente causante, por no tenerle el odio que el cuerpo le pedía.

Jesús perdonaba desde la Cruz a quienes le crucificaban, y quien es hoy esperanzada noticia, Juan Pablo II, el Papa Wojtyla, confesó, aconsejó y perdonó a quien hiriéndole gravemente, dejándole dolores y secuelas para el resto de su vida, quiso matarle.

Como humanos sentimos seguridad por la eliminación del peligroso terrorista, pero como cristianos debemos pedir a Dios, al único que no distingue entre cristianos y musulmanes, que es Dios de todos, que acoja al equivocado integrista, perdonando sus errores, e ilumine a sus seguidores llevándolos al camino de la paz, la sensatez, la cordialidad y el sosiego.

Por esto, aunque optimistas por la erradicación de un cierto peligro, procuremos no regodearnos con el relativo triunfalismo, recordando el lema de nuestro paisano de Riaguas de San Bartolomé. "Tirad, pero sin odio".

|LA CALLE| MIGUEL VELASCO

El Salón : recinto ferial y cultural

CUANDO ESCRIBO ESTA COLUMNA están desmontando las casetas que han servido para la feria de artesanía instalada en la avenida de Fernández Ladreda. Queda en pie y a punto para iniciar su andadura el carrousell que complementa el festival de títeres. Esta feria es uno más de los eventos que a lo largo del año se ubican en esa vía urbana, una de las más transitadas y más conflictivas de la ciudad. Lógicamente tales instalaciones feriales representan -al tiempo que un incentivo al tedio del personal, eso sí- también una evidente incomodidad para el normal desenvolvimiento de vehículos y sobre todo de peatones. Se soporta con el natural estoicismo y por estar ya más que habituados a tan frecuentes montajes y desmontajes.

Sin embargo deberíamos pensar en otras opciones de menos incordio y con tanta o mayor y mejor aceptación que esos casetones en Fernández Ladreda.

Todas las ciudades civilizadas de Europa disponen -unos de forma natural y otros desarrollados a propósito- de ciertos recintos acotados para este tipo de expresiones artísticas o culturales. Pero nunca colapsando las vías principales. Y hay que decir que funcionan. Y funcionan bien. Bueno pues en Segovia disponemos de un hermoso recinto apropiado para este tipo de ferias y exposiciones, aunque absolutamente infrautilizado. Me refiero al Paseo del Salón del que ya me he ocupado otras veces como lugar idóneo para ello. El Paseo del Salón dispone de una superficie más que suficiente para albergar muestras así. No es la primera vez que se han desarrollado en él exposiciones, muestras, ferias, etc. que han funcionado bien. Es un recinto acotado, libre de vehículos, con acceso de mercancías hasta allí sin ningún problema, de una gran serenidad, bien próximo al centro neurálgico de la ciudad como la calle Real o la Plaza Mayor, con magnificas vistas y jardines y con dotación de los necesarios servicios (menos unos evacuatorios públicos que habría que instalar de forma inmediata). Se trata, pues, de un recinto ideal para que todos esos eventos que se vienen celebrando en Fernández Ladreda con incomodidad, riesgo y aglomeración peligrosa -sobre todo para los niños- el público se acostumbrara al marco del Paseo del Salón: ferias, exposiciones, muestras, presentación de productos, de libros, de discos, proyecciones de cine, representaciones teatrales, etc. Incluso dotándole de un pequeño escenario donde también, cada tarde, se dinamizara con la actuación de numerosos conjuntos y solistas que hacen música en Segovia y que tienen escasa disponibilidad de salas para dar a conocer su talento y su arte. Otro tanto supondría el montaje constante de pintura o escultura de numerosos artistas hoy desconocidos de Segovia que pueden ser quizá potenciales valores del arte. Nunca se sabe.

Todas las ciudades civilizadas de Europa disponen -unos de forma natural y otros desarrollados a propósito- de ciertos recintos acotados para este tipo de expresiones artísticas o culturales.

En estas cosas todo es cuestión de acostumbrarse. Tampoco creo yo que costara mucho cambiar el hábito del público para que en vez de ir a contemplarlo incómodamente a Ladreda lo hiciera hacia el Paseo del Salón. Estoy seguro que en muy poco tiempo el personal acogería ese marco como un lugar de recreo y esparcimiento magnífico donde acudir con su familia y sin riesgo a disfrutar de la muestra o de la actuación de turno.

A poco abierto que se sea se reconocerán las ventajas de un recinto así, como el Paseo del Salón, frente a otro, forzado para la ocasión y con grandes carencias de espacio para una movilidad desahogada como supone lo de Fernández Ladreda.

Es una cuestión de perspectiva y de buena voluntad. Tal vez el nuevo Ayuntamiento que se conforme a finales de mayo repare en lo que estoy diciendo, recapacite y vea clara la propuesta y el beneficio que representaría ese cambio. Sería una cuestión de hábito. Y el Paseo del Salón quedaría consolidado como un magnífico recinto cultural.

EDITORIAL

Una campaña muy abierta

LA ENCUESTA que hoy publica El Adelantado de Segovia sobre la intención de voto en las próximas elecciones municipales en la capital determina lo que los expertos llaman un empate técnico entre el cabeza de lista del PSOE y actual alcalde, Pedro Arahuetes, y el candidato del PP, el empresario Jesús Postigo.

El sondeo elaborado por TNS Demoscopia, por encargo del grupo Promecal, al que se encuentra vinculado el decano de la prensa en Segovia, pronostica seis décimas de ventaja para los socialistas. De esta forma el PSOE (con el 44,3% de los sufragios) lograría doce concejales, es decir, perdería uno; mientras que el PP (con el 43,7 de los votos) repetiría sus doce actuales.

Acabaría de esta forma el bipartidismo que ha presidido el Ayuntamiento durante la última legislatura, pues la encuesta determina que IU conseguirá un 6% de los sufragios, lo que supone su regreso al Consistorio y que su cabeza de lista, el veterano Luis Peñalosa, vuelva a recoger el acta de concejal.

A la vista de lo ocurrido en la historia de las elecciones de Segovia, la mayor o menor participación en los comicios podría ser un factor decisivo para ver si finalmente la coalición de izquierdas logra volver a la Corporación. Una elevada presencia de votantes irá seguramente a favor de los dos partidos mayoritarios, mientras que si los segovianos apuestan por quedarse en casa muy posiblemente en la próxima legislatura habrá tres formaciones con representación en el Ayuntamiento.

A la espera de si IU confirma ese concejal, lo cierto es que el triunfo en los próximos comicios se podría decidir por unos pocos votos, tal y como ocurrió hace cuatro años. Por eso la campaña gana en esta ocasión un mayor protagonismo que en anteriores citas electorales. Los candidatos deberán estar por lo tanto muy finos en sus propuestas, en sus presentaciones, en los diversos encuentros que mantendrán en los próximos días y en su forma de actuar. Cualquier voto en juego puede determinar finalmente el triunfo de uno o de otro.

De ahí que el debate que hoy ha organizado El Adelantado entre los dos cabezas de lista con representación en la actualidad en el Ayuntamiento ha ganado incluso más interés del que ya había despertado entre la ciudadanía. La cita, recuerden, a partir de la una de la tarde de hoy lunes, a través de www.eladelantado.com y www.eladelantado.tv

El Rancho DE LA ALDEGÜELA
CELEBRE SU BODA Y LAS FIESTAS FAMILIARES
EN EL RANCHO DE LA ALDEGÜELA
TORRECABALLEROS (SEGOVIA)
Teléfono de reservas: 921 401 060 // info@el-rancho.com www.el-rancho.com

EL ADELANTADO DE SEGOVIA

EDITA:
EL ADELANTADO DE SEGOVIA, S.L.
D.L. SG.7 1958

PRESIDENTE - EDITOR
CARLOS HERRANZ CANO
CONSEJERA DELEGADA
TERESA HERRANZ DE CONTRERAS

Director de Desarrollo
Aurelio Martín González

Gerente
Carlos Rebollar Herranz
Director Comercial
David Matarranz Casado
Responsable de Distribución
Miguel Casado Rubio

Director
Jesús Martínez Calle
Jefes de Sección
Marcelo Galindo Miranda y
Florentino Descalzo San Frutos

Redacción, Administración y Publicidad
Calle Morillo, 7 (junto Jardín Botánico)
40002 Segovia
Teléfono centralita: 921 43 72 61
Teléfono publicidad: 921 46 12 12
Fax 921 44 24 32

Correo electrónico redacción:
redaccion@eladelantado.com
Correo electrónico publicidad:
publicidad@eladelantado.com
Difusión controlada por la OJD

|VISTO Y NO VISTO| FOTO: ALBERTO BENAVENTE

Remanso de paz

Hay un refrán marinero que dice "si falta la caña, amaña". Poco pudieron pescar o amañar estos dos chavales en el estanque del Jardín Botánico porque desde el otoño pasado peces y anfibios desaparecieron misteriosamente después de algunas incursiones furtivas y del vaciado resuelto por los encargados de su mantenimiento. La ausencia de fauna lo han convertido en un gran remanso de paz, mucho más cuando el día se presenta soleado que "dijo mayo a abril: aunque te pese, me he de reir".

Esta sección está abierta a la participación. Si usted tiene alguna fotografía curiosa o significativa referida a la vida cotidiana de la ciudad o de la provincia, puede enviárnosla por correo postal o a través del correo electrónico redaccion@eladelantado.com

GALERÍA ÁFRICA

GALERÍA ÁFRICA
SEGOVIA

'Senegal' de Carlos Costa

El pintor segoviano Carlos Costa ha inaugurado una muestra con paisajes del país africano que puede visitarse hasta el próximo día 30 de mayo en la Galería África de la Calle Real. *(Foto: Juan Martín)*.

FESTEJOS

Fiestas locales en los pueblos

El próximo día 13, viernes, honran a San Isidro en Martín Miguel y Valtiendas, y a la Virgen de Fátima en Sotillo.

UN PASEO POR LA PROVINCIA

AGENDA 4

HOY

9 mayo de 2011

Faltan 238 días

Santoral
Hermás, Gregorio, Pacomio y Geroncio.

TELÉFONOS DE URGENCIA

Servicios de seguridad

Policía Local	921431212
Comisaría de policía	921414700
Protección civil	921759115
Guardia civil	062 y 921426363
Inf de carreteras	921417131
Bomberos Segovia	921422222
Bomb. Coca	921586132
Bomb. Sepúlveda	921540000

Servicios sanitarios

Emergencias	061
Hospital General	921419100
Hosp. Policlínico	921419100
H. Misericordia	921460115-16
Cruz Roja	921440202
Urgencias	921440702
Infocáncer (gratuita) (24 horas)	900100036

Transportes

Radio Taxi	921445000
Estación Renfe	902240202
Estación de Autobuses	921427707

Otros

Emergencias	112
Turismo	921460334
Ayuda a la vivienda (Junta CYL)	902 22 88 88
Correos	921461949

Instituciones

Subdelegación G.	921759000
Junta Castilla y León	921417384
Diputación	921113300
Ayuntamientos	
Segovia	921419800
Ayllón	921553000
Cantalejo	921520001
Cantimpalos	921496009
Carbonero el Mayor	921560002
Coca	921586011
El Espinar	921181700
Fuentepelayo	921574000
Mozoncillo	921577392
Navalmanzano	921575002
N. Asunción	921580036
Navas de Oro	921591000
Palazuelos de Eresma	921449354
Riaza	921551016
San Ildefonso	921470018
Sta. María la real de Nieva	921594036
Sepúlveda	921540000
Turégano	921500000
Villacastín	921198008

EXPOSICIONES

Carlos Costa
El artista segoviano Carlos Costa protagoniza la última exposición de la Galería África en la Casa del Siglo XV. La muestra "Senegal" puede visitarse hasta el día 30 de mayo.
AFRICA

Eduardo Garay
Exposición de fotografías pictóricas de Eduardo Garay en el bar Jaque Mate del barrio de San Lorenzo (C/ Santa Catalina).
BAR JAQUE MATE

Vidrieras de la Catedral de Segovia
Primera vidriera restaurada en la Catedral, del grupo del S. XVI en el que trabaja el equipo de Vetraria Muñoz de Pablos. Hasta el mes de septiembre.
CATEDRAL DE SEGOVIA

50 aniversario CEIP 'El Peñascal'
Con motivo del 50 aniversario del CEIP 'El Peñascal' (antes Calvo Sotelo), puede visitarse un aula museo, de 17 a 18 horas todos los martes lectivos hasta finales de mayo.
CEIP 'EL PEÑASCAL'

Julio Álvarez Rentero
Exposición "Zooplástic: la biodiversidad de nuestro planeta a través de la reutilización de residuos domésticos", de Julio Álvarez Rentero. Hasta el 20 de mayo.
CENTRO LOS MOLINOS (BARRIO SAN LORENZO)

Josep Bahima
Óleos de Josep Bahima en la galería 'Un enfoque personal?, en c/ Marqués del Arco. Hasta el 31 de mayo, de lunes a sábado, de 11.00 a 14.00 y de 17.00 a 20.00 y domingo, de 12.00 a 14.30 h.
GALERÍA "UN ENFOQUE PERSONAL"

Ximena Walker y Raúl Bravo
Colección de piezas de joyería "Jewel&Nude" de la joyera Ximena Walker y obras del artista Raúl Bravo. Hasta el 15 de mayo. (Calle Real).
MONTÓN DE TRIGO, MONTÓN DE PAJA

La Dama de Corinto
Muestra de José Luis Guerin para las salas del Museo 'Esteban Vicente'. Es una instalación audiovisual que gira sobre la relación entre cine y pintura. Hasta el 28 de agosto.
MUSEO DE ARTE CONTEMPORÁNEO ESTEBAN VICENTE

"La Calle Real"
Muestra fotográfica "La Calle Real de arriba abajo" que ofrece imágenes sobre la evolución del entorno de esa calle. Hasta junio.
MUSEO RODEA ROBLES

Enformato
Tendencias en diseño gráfico, industrial, interiorismo y fotografía a través de 45 revistas de 16 países europeos. Hasta el mes de junio.
PALACIO DE QUINTANAR

Lamolla y Carlos de Paz
'Lamolla. Espejo de una época' recupera la obra del pintor surrealista Antoni García Lamolla. Hasta el 30 de mayo.
En la sala de las Caballerizas,"Memoria", de Carlos de Paz, hasta el 29 de mayo.
TORREÓN DE LOZOYA

Santas San Frutos
Pinturas de Santas San Frutos en el Centro de Recepción de Visitantes hasta el 30 de junio.
CANTALEJO. CENTRO DE VISITANTES

Rafa de Miguel
Colección de pinturas en el Museo del Trillo de Rafa de Miguel hasta el 29 de agosto.
CANTALEJO. MUSEO DEL TRILLO

Rocío Azucena Mezgó
Muestra "Essencias" de la pintora Rocío Azucena Mezgó en la librería Atenaa de El Sotillo hasta el 31 de mayo.
LA LASTRILLA (EL SOTILO). LIBRERÍA ATENEA

Luis Labrador
Paisajes de Segovia y su provincia del artista segoviano perteneciente al Grupo Aqua Luis Labrador. Hasta el 29 de mayo.
REAL SITO DE SAN ILDEFONSO. GALERÍA ZACA

Isabel Vázquez Salinas
Muestra fotográfica "Reflejos en el jardín", de Isabel Vázquez Salinas en la primera cúpula de la Real Fábrica de Cristales.
REAL SITIO. REAL FÁBRICA DE CRISTALES

Jesús Santos
Muestra de monotipos 'Tiempos íntimos', de Jesús Santos, en el centro de turismo rural Laureana Marcos. Hasta el día 25 de octubre.
TIZNEROS. CENTRO DE TURISMO LAUREANA MARCOS

Luis de Pablos
El Centro de Arte y Diseño Nave E ofrece hasta el 30 de julio la exposición "Fotografía", de Luis de Pablos.
VALVERDE DEL MAJANO. NAVE E

MÚSICA

Puertas abiertas en el Conservatorio
El Conservatorio Profesional de Música ha organizado las Jornadas de Puertas Abiertas los días 10, 11 y 12 de mayo. Durante estos tres los interesados podran conocer las instalaciones, visitar las clases de las diferentes especialidades, asistir a los ensayos de las agrupaciones y a diferentes conciertos programados para estos días. Mañana, día 10,

www.restauranteduque.es
Ctra. de Soria, Km 172
Sotosalbos (Segovia)
921 403 013 616 908 577
Su Primera Comunión, su mejor recuerdo
La Finca de Duque
...con la garantía Duque

CARTELERA DE CINE

ARTE7

Programación hasta el 12 de mayo. MIÉRCOLES, DÍA DEL ESPECTADOR

El sicario de Dios (2D) (88 m.)
Viernes, 18.00, 20.00, 22.00 y 00.00 h.; sábado, 16.00, 18.00, 20.00, 22.00 y 00.00 h.; domingo, 16.00, 18.00, 20.00 y 22.00 h.; y de lunes a jueves, 18.00, 20.00 y 22.00 h.
AUTORIZADA PARA MAYORES DE 12 AÑOS

Fast & forious 5 (131 m.)
Viernes, 19.30, 22.00 y 00.30 h.; sábado, 17.00, 19.30, 22.00 y 00.30 h.; domingo, 17.00, 19.30 y 22.00 h., y de lunes a jueves, 19.30 y 22.00 h.
AUTORIZADA PARA MAYORES DE 12 AÑOS

Carta blanca (105 m.)
Viernes, 18.00, 20.10, 22.20 y 00.30 h.; sábado, 16.00, 18.00, 20.10, 22.20 y 00.30 h.; domingo, 16.00, 18.00, 20.10 y 22.20 h., y de lunes a jueves, 18.00, 20.10 y 22.20 h.
AUTORIZADA PARA MAYORES DE 12 AÑOS

Agua para elefantes (122 m.)
Viernes, 19.00, 21.30 y 00.00 h.; sábado, 16.30, 19.00, 21.30 y 00.00 h.; domingo, 16.30, 19.00 y 21.30 h., y de lunes a jueves, 19.00 y 21.30 h.
AUTORIZADA PARA MAYORES DE 12 AÑOS

Thor 3 D (115 m.)
Viernes, 18.00, 20.15, 22.30 y 00.45 h.; sábado, 15.45, 18.00, 20.15, 22.30 y 00.45 h.; domingo, 15.45, 18.00, 20.15 y 22.30 h., y de lunes a jueves, 18.00, 20.15 y 22.30 h.
AUTORIZADA PARA MAYORES DE 7 AÑOS

Caperucita Roja ¿a quién tiene miedo? (93 m.)
Todos los días, 18.20 h.
AUTORIZADA PARA MAYORES DE 12 AÑOS

El sicario de Dios (88 m.)
Viernes, 20.20, 22.20 y 00.20 h.; sábado, 16.20, 20.20, 22.20 y 00.20 h.; domingo, 16.20, 20.20 y 22.20 h.; y de lunes a jueves, 20.20 y 22.20 h.
AUTORIZADA PARA MAYORES DE 12 AÑOS

Águila Roja (122 m.)
Viernes y sábado, 21.30 y 00.00 h.; y de domingo a jueves, 21.30 h.
AUTORIZADA PARA MAYORES DE 12 AÑOS

Thor (115 m.)
Viernes, 19.00 h.; sábado y domingo, 16.30 y 19.00 h., y de lunes a jueves, 19.00 h.
AUTORIZADA PARA MAYORES DE 7 AÑOS

CINEBOX

Programación hasta el 12 de mayo. JUEVES, DÍA DEL ESPECTADOR

Hop
Todos los días, 18.15 h.; y sábados y domingo, 16.15 h.
AUTORIZADA PARA TODOS LOS PÚBLICOS

Sin límites
Todos los días, 20.10 y 22.20 h.; y viernes y sábado, 00.30 h.
AUTORIZADA PARA MAYORES DE 12 AÑOS

No lo llames amor llámalo X
Todos los días, 18.10, 20.20 y 22.30 h.; viernes y sábado, 00.40 h.; y sábado y domingo, 16.00 h.
AUTORIZADA PARA MAYORES DE 16 AÑOS

El sicario de Dios (3D)
Todos los días, 18.00, 20.00 y 22.00 h.; viernes y sábado, 00.00 h.; y sábado y domingo, 16.00 h.
AUTORIZADA PARA MAYORES DE 12 AÑOS

Fast & furious 5
Todos los días, 19.15 y 22.00 h.; viernes y sábado, 00.45 h.; y sábado y domingo, 16.30 h.
SIN CLASIFICAR

Agua para elefantes
Todos los días, 18.45 y 21.30 h.; viernes y sábado, 00.00 h.; y sábado y domingo, 16.20 h.
AUTORIZADA PARA MAYORES DE 12 AÑOS

Thor
Todos los ías, 18.00, 20.15 y 22.30 h.; viernes y sábado, 00.45 h.; y sábado y domingo, 15.50 h.
AUTORIZADA PARA MAYORES DE 7 AÑOS

Río
Todos los días, 18.05 h.; y sábado y domingo, 16.05 h.
AUTORIZADA PARA TODOS LOS PÚBLICOS

Águila Roja: la película
Todos los días, 20.00 y 22.30 h.; y viernes y sábado, 00.50 h.
AUTORIZADA PARA MAYORES DE 12 AÑOS

Javier Juana
PELUQUEROS
HOMBRE-MUJER
Te invitamos a conocer...
NUESTRAS NUEVAS INSTALACIONES
¡¡ RECIENTEMENTE AMPLIADAS !!
C/ San Francisco 38
Tel.: 921 44 27 17

FARMACIAS DE GUARDIA

SEGOVIA: HOY: **Día y noche:** Atienza. José Zorrilla, 117.
MAÑANA: **Día y noche:** Mateos Rodríguez. San Frascisco 9.
El ESPINAR: Esta semana, despacho de San Rafael.
OTRAS LOCALIDADES: Las **24 horas,** las oficinas de Cantalejo, Boceguillas y Torre Val.
De 10,00 a 22,00 horas, las de los municipios de Fuentesaúco, Mozoncillo, Santiuste de San Juan Bautsita y La Granja. **De 10,00 a 20,00 h.**, el despacho de la localidad de Villacastín.

ensayo de las bandas de Enseñanzas Elementales y Superiores, a las 19.00 y 20.00 horas, respectivamente. El plazo de presentación de solicitudes para alumnos de nuevo ingreso para el curso 2011-2012 está abierto durante la primera quincena de este mes de mayo.
SEGOVIA. CONSERVATORIO DE MÚSICA

OTRAS ACTIVIDADES

Jornadas de naturaleza y medio ambiente
Hoy, a las 19.30 h., conferencia de Juan Carlos Vicente Arranz sobre "Las mariposas de Castilla y León".
SEGOVIA. LIBRERÍA ANTARES

Asociación "María del Salto". Conferencia
La Asociación Provincial de Amas de Casa, Consumidores y Usuarios "María del Salto" organiza la conferencia "Protocolo y educación social aplicado al consumo", que impartirá Dolores Colorado, licenciada en Ciencias de la Comunicación, mañana día 10 a las seis de la tarde en el salón de actos de la residencia Emperador Teodosio.
SEGOVIA. RESIDENCIA EMPERADOR TEODOSIO

CONVOCATORIAS

Aniversario del CEIP El Peñascal
Con motivo del 50 aniversario del CEIP El Peñascal, antiguo colegio Calvo Sotelo, la comunidad educativa del centro celebrará el próximo día 13 de mayo una cena en el Hotel Cándido. Será un reencuentro entre profesores, alumnos, ex profesores, ex alumnos y amigos. Las invitaciones (36 euros el cubierto) pueden retirarse en dicho establecimiento hostelero lo antes posible.
SEGOVIA.

Veladas poéticas
El poeta y periodista José Verón Gormaz protagonizará la próxima sesión de las Veladas Poéticas en Sala Caja Segovia que tendrá lugar mañana, día 10 de mayo, en la citada sala situada en la calle Carmen número 2 a las 19.00 h.
SEGOVIA. SALA CAJA SEGOVIA

Libros Solidarios en Caja Segovia
Hasta el 25 de mayo la Obra Social y Cultural de Caja Segovia organiza la quinta edición de Libros Solidarios. La venta de este año se centrará en la 'Historia de la vida del Buscón, llamado Don Pablos Cimorras, ejemplo de vagabundos y espejo de tacaños', escrita por Francisco de Quevedo. El precio de venta, a través de la red de oficinas de Caja Segovia, es de 3 euros durante el periodo de la campaña y la recaudación se destinará a acciones solidarias y sociales.
SEGOVIA. CAJA SEGOVIA

Premio Europeo de Folklore Agapito Marazuela
La Asociación Cultural 'Ronda Segoviana' ha convocado la XVI edición de este galardón dirigido a personas y entidades de cualquier nacionalidad y residencia que con su trabajo hayan contribuido a la investigación, defensa y divulgación de los valores del folklore y la Cultura Tradicional y Popular Española. Información en www.rodasegoviana.es. El plazo de presentación de candidaturas finaliza el día 4 de septiembre de 2011.
SEGOVIA

AGENDA SOCIAL

Felicitación. Hoy es tu cumpleaños, te deseo que pases un día muy especial junto con los tuyos.

Felicitación. ¡Cómo la veis! Es **Raquel Postigo**, de Cantimpalos, luciendo a sus trece meses el vestido de segoviana que la ha confeccionado su abuela Ascensión. Sus papas, abuelos, familiares de Veganzones, le desean muchas felicidades y en especial su hermano Rodrigo.

Premio. La asociación cultural Plaza Mayor entregó la distinción especial a la periodista segoviana Victoria Domínguez Barroso, directora del programa 20+2 que se emite en el canal rtvCYL 8 de Segovia por la realización de los fabulosos resumenes de noticias con documentos sobre la vida segoviana. El premio se entregó en la sala de la chimenea del Casino de la Unión, en presencia de Pedro Pozuelo.

Felicitación. Felicidades Patri de parte de tus compañeras, que pases un día feliz con tu familia y amigos, Fabiola, Merce, Bea Rosa, M.Ángeles y Laura. Un beso.

Felicitación. Campeones de mus 2011. La final la jugaron entre compañeros y solamente podían ganar dos, ellos fueron ALBERTO y LUTE que ganaron a José Luis y Javi. Por equipos esta vez han ganado los del restaurante José María.

Felicitación. Muchísimas Felicidades de parte de tus peques!! Siempre un ladrido de amor vale más que.....

Restaurante Edulis
Lunes cerrado por descanso.
Perdonen las molestias.
Menú diario
☎ 921 49 31 23
c/ Los Huertos nº 3
ENCINILLAS
(Aparcamiento propio)

AQQUEDUCTO®
restauración segoviana
Avda. Padre Claret, 2 - 4
921 43 69 12
www.aqqueducto.com
Bodas
Celebraciones familiares
Reuniones de trabajo
• Cuidamos hasta el más mínimo detalle
• Contamos con dos espacios totalmente independientes para que gocéis de la privacidad que buscáis y contéis con un espacio diseñado especialmente para vuestras necesidades
• El menú es amplio, adaptado a todos los gustos, con diferentes opciones para elegir entre diferentes platos
• La tranquilidad, y el silencio que invita a la concentración, crean un ambiente ideal para las reuniones de trabajo, seminarios ...

Los trajes de segoviana relucieron en la romería de la Virgen de la Fuencisla. PÁGINAS 13

Un momento de la romería, nacida a mediados de los 90.

LABORAL Los servicios ganan peso entre la población ocupada de la provincia. PÁGINA 11

SEPÚLVEDA La Comunidad de Villa y Tierra tendrá este año un presupuesto de 718.000 euros. PÁGINA 22

22-M ENCUESTA EN LA CAPITAL

Izquierda Unida puede tener la llave del Gobierno en el próximo Consistorio

Un sondeo de TNS Demoscopia determina un empate técnico entre PSOE y PP, que se repartirían doce escaños cada uno.

Imagen del salón de plenos del Ayuntamiento de Segovia, que después del 22 de mayo recibirá a los nuevos concejales para los próximos cuatro años. / JUAN MARTÍN

EL ADELANTADO / SEGOVIA

El papel de Izquierda Unida, que no ha tenido representación en el Ayuntamiento de Segovia en los últimos cuatro años, podría ser decisivo para la gobernabilidad del Consistorio de la capital después del 22 de mayo. De acuerdo con una encuesta elaborada por TNS Demoscopia para el Grupo Promecal, en el que está integrado EL ADELANTADO, Partido Socialista y Partido Popular estarían en un empate técnico, de manera que la llave del próximo Gobierno municipal podría estar en manos de IU.

Según la encuesta, realizada entre el 26 de abril y el 3 de mayo, a través de 275 entrevistas telefónicas repartidas proporcionalmente por zonas de residencia, la expectativa de voto del Partido Socialista, cuya lista encabeza el actual alcalde, Pedro Arahuetes, es del 44,3 por ciento de los votos, que se traduce en doce concejales; y el PP, con una candidatura liderada por el empresario Jesús Postigo, alcanzaría el 43,7, también con doce concejales.

Así las cosas, el concejal que la encuesta de TNS Demoscopia le da a Izquierda Unida sería decisivo a la hora de formar Gobierno. De acuerdo con el sondeo, la coalición de izquierda, que en el primer mandato de Arahuetes gobernó en coalición con los socialistas, obtendría un seis por ciento de los votos, lo que supondría la vuelta al Consistorio del veterano Luis Peñalosa, su cabeza de lista.

Cabe señalar que el nivel de participación tendrá mucho que decir el próximo 22 de mayo, ya que una elevada presencia de votantes en las urnas elevaría el número mínimo de votos para conseguir el primer concejal, favoreciendo el bipartidismo, mientras una mayor abstención facilitaría a los partidos más pequeños, como IU, acceder al Consistorio.

▶Expectativas de voto ante unas supuestas elecciones municipales inmediatas

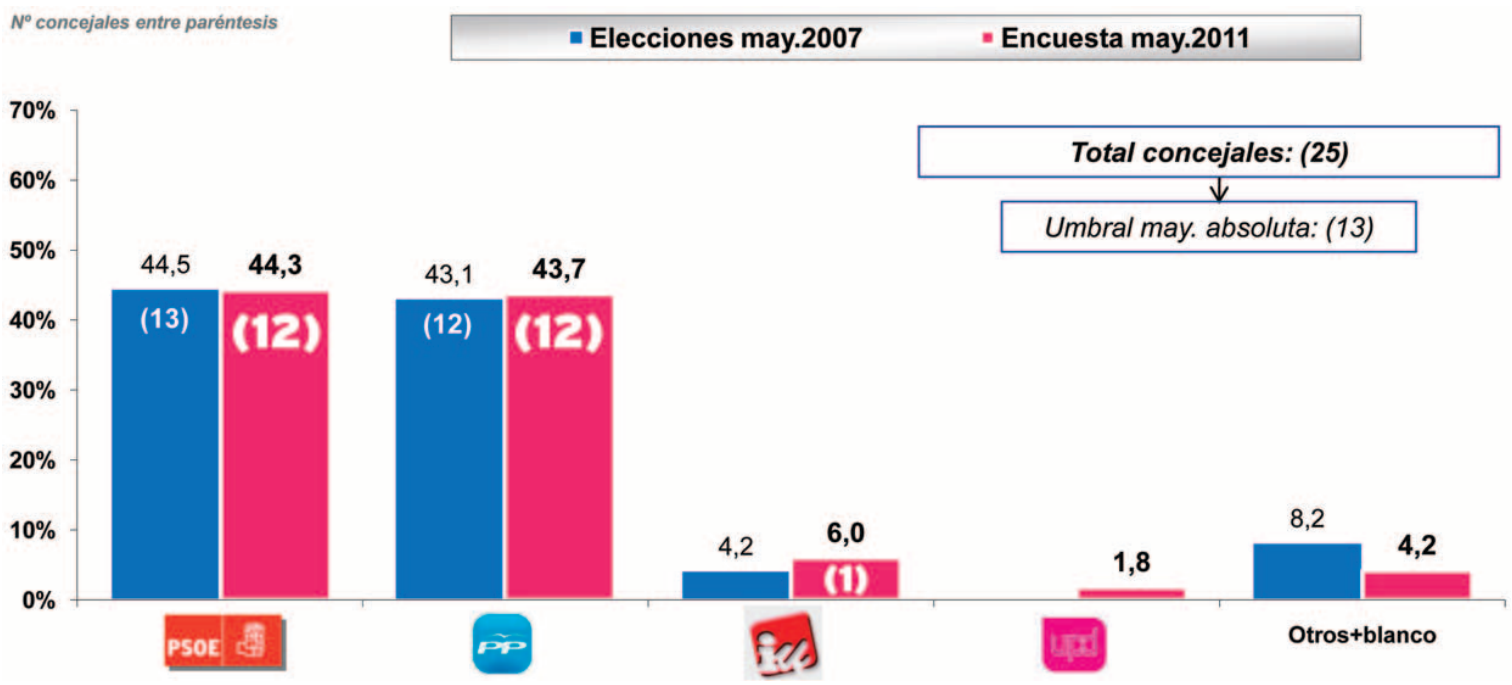

Hace cuatro años, en mayo de 2007, el Partido Socialista fue la fuerza más votada en la capital, con 13.082 votos (44,5 por ciento), que le dieron trece concejales y la mayoría absoluta. El Partido Popular se quedó a menos de 400 votos, con 12.666 (43,1 por ciento) y doce concejales. Izquierda Unida fue entonces la tercera fuerza más votada, con 1.237 sufragios, pero logró solo un 4,21 por ciento, a unas décimas del cinco por ciento necesario para obtener representación.

ASÍ, que en esta ocasión no se presenta, fue la cuarta fuerza más votada, seguida de Los Verdes, Segovia de Izquierdas y Tierra Comunera.

SALONES ESPECIALES y SALAS PRIVADAS para celebrar sus COMUNIONES, BODAS, BANQUETES y REUNIONES

Hemos modernizado nuestras instalaciones para ofrecerles la misma Calidad y Servicio de siempre

Información y reservas en 921 437 161

HOTEL**** Puerta de Segovia
Dirigido por: Julián y Nicolás Herrero

AL DÍA | PARADAS LAS OBRAS DEL PABELLÓN DEL PEÑASCAL

Las obras de construcción del pabellón deportivo del colegio El Peñascal, que comenzó a ejecutar la empresa Cadarso XXI el día 27 de diciembre de 2010, han quedado paradas hace una semana. La Dirección Provincial de Educación ha confirmado que la empresa adjudicataria ha dejado la obra y ha entrado en un concurso de acreedores, una situación que hará que los escolares inicien el próximo curso con la mitad del patio escolar inutilizado. El director provincial de Educación cree que la demora no será muy amplia, porque "hay una negociación abierta para que Cadarso XXI ceda la obra" y Volconsa podría estar interesada en asumir su conclusión.

Los segovianos ven necesario el Palacio de Congresos

EL ADELANTADO / SEGOVIA

La encuesta realizada por TNS Demoscopia para el grupo Promecal también ha preguntado, además de por asuntos electorales, por algunos de los temas candentes en cada una de las capitales y ciudades más importantes de la Comunidad, en el caso de Segovia, por el Palacio de Congresos, un proyecto que no avanza; y el desdoblamiento y cierre de la variante de la capital.

En el caso del Palacio de Congresos, una infraestructura que este periódico viene demandando hace tiempo con un toque de atención diario en su primera página, casi tres de cada cuatro encuestados, el 72,3 por ciento, consideran que es un proyecto necesario para la ciudad, por un 24,1 por ciento que entienden que no es una inversión imprescindible.

En cuanto al cierre y desdoblamiento de la variante, un 84,8 por ciento de los encuestados entienden que las administraciones nacional y regional deben ponerse de acuerdo para acometer estas actuaciones, toda vez que el Gobierno de España tiene las competencias para desdoblar la vía y la Junta para completar su cierre, al tratarse de un tramo entre dos carreteras autonómicas.

MUY URGENTE En cifras, el 58,2 por ciento de los encuestados creen que las dos administraciones deberían ponerse de acuerdo sobre este tema con urgencia, mientras un 26,6 por ciento entienden que es necesario ese acuerdo, aunque no se trata de algo urgente. El 11,2 por ciento consideran que no es algo necesario para la ciudad.

EL ADELANTADO también mantiene una campaña en su primera página demandando el cierre y desdoblamiento de la variante, con un contador que va denunciando los días que la capital lleva sin esas actuaciones, y que hoy alcanza ya los 750.

►La posibilidad de construir un Palacio de Congresos en Segovia. ¿Diría Ud. que es un proyecto necesario para la ciudad o sería una inversión innecesaria?

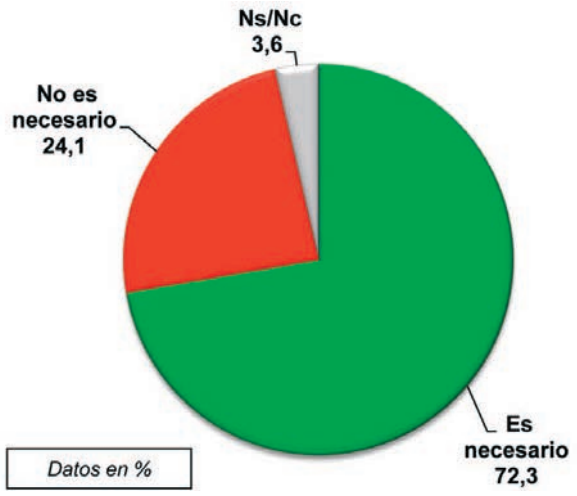

►¿Cree Ud. que las administraciones Nacional y Regional deberían cerrar un acuerdo para desdoblar y cerrar la circunvalación de Segovia?

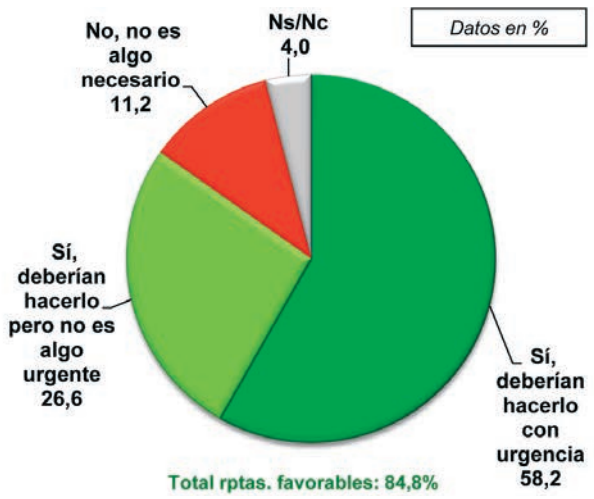

FICHA TECNICA

- **Universo**: Individuos mayores de 18 años, residentes y con derecho a voto en la ciudad de Segovia.
- **Muestra**: 275 entrevistas, con una distribución proporcional por zonas de residencia, y un posible margen de error estadístico de +/- 6,0% (en el peor de los casos).
- **Metodología**: Entrevista telefónica asistida por ordenador (Sistema CATI).
- **Trabajo de campo:** del 26 de abril al 3 de mayo de 2011.
- **Realización**: TNS Demoscopia.

El actual alcalde, el líder mejor valorado

EL ADELANTADO / SEGOVIA

Los segovianos tienen una opinión positiva de los candidatos a la Alcaldía para el próximo 22 de mayo, a tenor de los datos que arroja la encuesta de TNS Demoscopia, y que da un aprobado a los seis candidatos.

El líder local más valorado es el actual alcalde y candidato socialista, Pedro Arahuetes, que consigue un 6,6 y es además el que alcanza un mayor grado de conocimiento entre los encuestados: el 98,5 de los votantes sabe quién es. El candidato del PP, Jesús Postigo, es conocido por el 78,1 por ciento de los votantes y es calificado con un 5,3; mientras el tercer candidato al que la encuesta otorga representación, Luis Peñalosa, es conocido por el 79,5 de los segovianos y puntuado con un 5,7.

El resto de candidatos son menos conocidos por los votantes, pero bien valorados por aquellos que saben quién son. Luciana de Miguel (UPyD), conocida por el 16,8 por ciento, recibe un 5,4; Carlos Alejo (Segovia de Izquierdas), es conocido por un 20,4 por ciento y puntuado con un 5,1 y a Jaime Llorente (Verdes y Castellanos) le conoce un 20,6 y saca un 5,7.

►Grado de conocimiento y valoración de los candidatos.

Pedro Arahuetes (PSOE)
Valoran: 98,5% **6,6**

Jesús Postigo (PP)
Valoran: 78,1% **5,3**

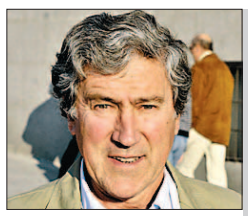

Luis Peñalosa (IU)
Valoran: 79,5% **5,7**

Luciana Miguel (UPyD)
Valoran: 16,8% **5,4**

Carlos Alejo (Sg. de izquierdas)
Valoran: 20,4% **5,1**

Jaime Llorente (Verdes y Castellanos)
Valoran: 20,6% **5,7**

22-M ENCUESTA ELECTORAL / LAS NUEVE CAPITALES DE PROVINCIA

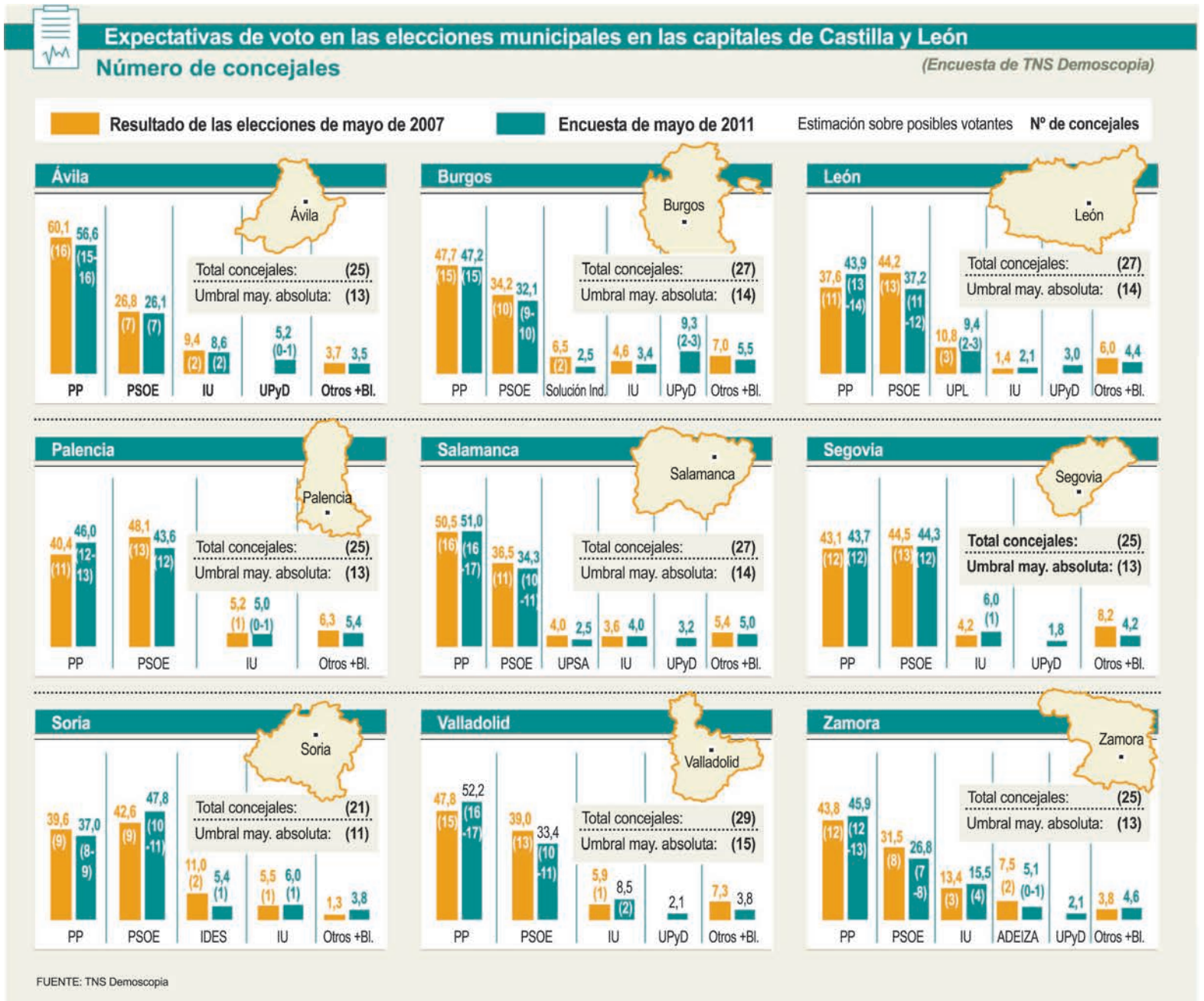

El PSOE puede ceder 2 capitales al PP y depender de IU en sus otras 2

Los 'populares' alcanzarían una ajustada mayoría absoluta en León y Palencia que, de no lograrla, dejaría la llave de las alcaldías en manos de UPL e Izquierda Unida, respectivamente

• El Partido Popular repite su actual mayoría absoluta en Ávila, Burgos, Salamanca y Valladolid y la puede tener en Zamora, donde está en vilo su decimotercer concejal.

SPC / VALLADOLID

El Partido Popular podría alcanzar en solitario las alcaldías de siete de las nueve capitales de provincia de la Comunidad, sumando a las actuales los ayuntamientos de León y Palencia, mientras el PSOE dependería del apoyo de IU para mantener el Gobierno municipal de Segovia y quizás el de Soria. Esta es la principal conclusión de la encuesta realizada por TNS Demoscopia para Promecal, cuyos resultados sobre intención de voto permiten situar la mayor disputa electoral en las capitales de León y Palencia. En la primera, el PP, con un 43,9% de los votos, puede sumar entre 2 y 3 concejales a los 11 actuales. En la mejor de sus expectativas, la candidatura que encabeza Emilio Gutiérrez alcanzaría la mayoría absoluta con 14 concejales. En contraste, el PSOE de Francisco Fernández perdería entre uno y dos de sus 13 representantes y UPL podría perder uno o mantener sus tres actuales. En éste último caso los leonesistas serían llave del gobierno local.

El resultado del sondeo supondría también la pérdida de la mayoría absoluta en Palencia para el socialista Heliodoro Gallego que, con el 43,6% de los votos, perdería uno de sus trece concejales. El PP, con Alfonso Polanco, mejora seis puntos el resultado de 2007 y, con el 46%, sobrepasa a su adversario. Dependiendo de si gana uno o dos concejales podrá asumir la alcaldía con mayoría absoluta o quedar ésta en manos de IU, que tiene en duda su único representante.

IU también tendrá la llave para mantener a Pedro Arahuetes como alcalde de Segovia, que cede uno de sus 13 ediles a la coalición de izquierdas, que vuelve al consistorio. La candidatura del PP repite sus doce sillones.

> Los socialistas transfieren **en Segovia** un concejal a IU y en Soria rozan los once ediles

Soria, única ciudad donde el PSOE avanza

Entre las nueve capitales de provincia, Soria es la única donde el PSOE mejora resultados hasta poder obtener mayoría absoluta. La candidatura de Carlos Martínez aumenta en 5 puntos hasta el 47,8% de los votos y suma a sus nueve concejales actuales, uno o dos representantes más. Uno de ellos podría perderlo el PP -ahora dispone de 9- y el otro IDES, que se queda con un solo asiento en la corporación. IU mantiene su concejal.

En los 5 ayuntamientos que gobierna en la actualidad, el PP puede revalidar mandato. El más complejo es el de Zamora. La lista de Rosa Valdeón mejora en 2 puntos los resultados de las últimas elecciones pero queda en vilo si gana o no el decimotercer edil que le proporcionaría la mayoría absoluta. El PSOE podría mantenerse o pasar de 8 a 7, cediendo 1 a IU, que alcanza 4. Los independientes de ADEIZA pueden perder 1 o sus 2 actuales concejales.

En Ávila la única variación es la posibilidad de que la amplia mayoría absoluta del PP pierda uno de sus 16 concejales a favor de UPyD. En Burgos la candidatura de Javier Lacalle (PP) revalida los resultados de Juan Carlos Aparicio con 15 ediles que garantizan el gobierno. La salida del consistorio de Solución Independiente y la posibilidad de que el PSOE pierda uno de sus 10 ediles, da una significativa entrada a la lista que encabeza Roberto Alonso por UPyD. En Salamanca Alfonso Fernández Mañueco puede arrebatar un concejal al PSOE y en Valladolid Javier León de la Riva puede sumar 1 o 2 a su mayoría de 15 en detrimento del PSOE, que además trasvasa uno a IU, que así ograría dos.

CANDIDATOS

• Ávila.
El actual alcalde (PP), Miguel Ángel García, es el político local más conocido (97,7%) y tiene la mejor imagen pública con un 6 sobre 10. Los candidatos del PSOE, IU y UPyD aprueban pero son poco conocidos.

• Burgos.
En grado de conocimiento el *popular* Javier Lacalle lidera el ranking (86,7%), seguido por Luis Escribano, del PSOE (77,4%). A distancia, el candidato de UPyD Roberto Alonso (39,2%). Todos aprueban.

• León.
A pesar de que el PP goza de la mayor expectativa de voto, su candidato, Emilio Gutierrez, ocupa el quinto lugar en conocimiento (47,6%), por detrás del alcalde (PSOE) y de los candidatos de UPL, PAL-UL y MASS.

• Palencia.
El actual alcalde, Heliodoro Gallego, (PSOE) es el más conocido (98%) y mejor valorado, con 6,3 puntos, pero la pérdida de un concejal podría costarle el gobierno o quedar a expensas del apoyo de Izquierda Unida.

• Salamanca.
Solo 2 candidatos tienen tasas de proyección pública mayoritarias: el líder del PP, Alfonso Fernández Mañueco (82,1%) y, casi 16 puntos por debajo, el cabeza de cartel socialista, Enrique Cabero (66,3%).

• Segovia.
El actual alcalde y candidato del PSOE, Pedro Arahuetes, goza de una elevada tasa de conocimiento (98,5%). Los candidatos del PP y de IU también logran amplios porcentajes, del 78,1 y del 79,5, respectivamente.

• Soria.
El candidato del PSOE y actual alcalde, Carlos Martínez, lidera tanto el indicador de conocimiento como el de valoración, en ambos casos con índices muy positivos. Los cabeza de lista del PP e IDES son también muy conocidos pero suspenden.

• Valladolid.
El alcalde de Valladolid y candidato del PP, Javier León de la Riva, con un 99,2%, es el que mayor tasa de conocimiento alcanza entre los cabeza de lista de las 9 capitales en sus respectivas ciudades. Valoración: 5,5.

• Zamora.
La alcaldesa Rosa Valdeón (PP) lidera tanto el indicador de conocimiento (98,9%) como el de valoración, con 5,9 puntos, seguida de cerca en imagen por los candidatos de IU y PSOE, mucho menos conocidos.

22-M EL CARA A CARA QUE MARCARÁ LA CAMPAÑA

Pedro Arahuetes y Jesús Postigo debatirán hoy en El Adelantado

Los cabezas de lista de los dos partidos que cuentan con representación en el Consistorio se medirán cara a cara a partir de la una de la tarde en directo por www.eladelantado.com

EL ADELANTADO / SEGOVIA

Llegó la hora de debatir. Será hoy, a partir de la una de la tarde, cuando el actual alcalde, Pedro Arahuetes, (PSOE) y el ex presidente de la Cámara de Comercio de Segovia Jesús Postigo (PP) acudirán a las instalaciones de El Adelantado de Segovia en la calle Morillo para participar en el encuentro que el decano de la prensa en esta provincia ha preparado con sus lectores digitales.

Ambos se presentan como firmes partidarios de los debates en los que poder exponer sus ideas, proyectos y propuestas para los próximos cuatro años, aunque Postigo ya avanza que es hora también de hablar de "los incumplimientos".

Ya de por sí prometedor desde su anuncio, el cara a cara entre los dos cabezas de lista de las formaciones que en la actualidad cuenta con representación en el Ayuntamiento se torna aún más interesante tras la encuesta elaborada por Demoscopia para el Grupo Promecal, que hoy publica este medio en sus páginas seis y siete. Apenas en seis décimas aventaja el PSOE en intención de voto al PP con lo que ambos partidos podrían lograr el 22 de mayo doce concejales cada uno, mientras que IU pudiera regresar a la corporación con un edil.

El vencedor de los comicios podría decidirse por un puñado de votos por lo que la campaña electoral se presenta mucho más interesante que en otras ocasiones. De los planteamientos que ambos candidatos realicen en los próximos días puede depender el vencedor final. Incluso de la capacidad que tengan para movilizar a sus votantes y obtener una alta participación en los comicios pudiera elevar el precio del primer concejal y provocar que IU no lograra finalmente el 5% de los votos que se exigen para poder entrar en el reparto de escaños.

Tras anunciarse que Postigo encabezaría la lista del PP, coincidió con Arahuetes en un partido de fútbol sala. / JUAN MARTÍN

Hay que recordar además que hace cuatro años el entonces alcalde Pedro Arahuetes y la cabeza de lista del PP Beatriz Escudero no llegaron a debatir. El PP se negó a participar en el debate organizado por Radio Segovia y los socialistas rehusaron a asistir a cualquier otro debate si no se celebraba primero el de la emisora decana de esta provincia.

El alcalde asegura que llegado el 6 de mayo contestará a todos aquellos comentarios que le lleguen del PP, algo que ha rehusado hacer, asegura, hasta ahora; mientras que Postigo anuncia una campaña en la calle, "cuerpo a cuerpo, pues el mensaje tiene que calar personalmente".

El director de El Adelantado de Segovia, Jesús Martínez, será el encargado de moderar el debate que podrá seguirse en directo, desde la una de la tarde, en www.eladelantado.com o en www.eladelantado.tv.

Ambos candidatos realizarán una primera intervención general sobre sus propuestas para la próxima legislatura, y después deberán concretar su programa e ideas en cinco apartados predeterminados. El primero se centrará en el Tráfico y la Movilidad. El segundo tratará de Juventud, Deportes y Servicios Sociales. En el tercero se hablará de Cultura, Turismo y Patrimonio Histórico. En el cuarto se abordará el Urbanismo, Vivienda y Medio Ambiente. Y finalmente se cerrará con Industria, Empleo y Hacienda Municipal.

Si el tiempo lo permite, se dará paso a algunas de las preguntas que nuestros lectores hayan dirigido a través de la web a los dos candidatos, que dispondrán finalmente de una última intervención para pedir el voto.

Arahuetes y Postigo creen que los ciudadanos agradecerán la celebración de este debate, pues les permitirá escuchar de primera mano las propuestas de ambos partidos y confrontar ideas. El alcalde asegura que hay que afrontar este encuentro "con respeto y dignidad", mientras que Postigo advierte que "vamos a votar futuro, no pasado".

LAS DECLARACIONES

▶PEDRO ARAHUETES

«No hay que tener miedo a los debates. Eso sí, hay que afrontarlos con respeto y dignidad»

▶JESÚS POSTIGO

«Un debate es enriquecedor, y es importante para que se conozcan las propuestas, y los incumplimientos»

DEBATE ELECTORAL EN EL ADELANTADO DE SEGOVIA

PEDRO ARAHUETES (PSOE)

JESÚS POSTIGO (PP)

LUGAR:
Hoy lunes a las 13.00 horas, en directo

Síguelo en
www.eladelantado.com
y ***www.eladelantado.tv***

ENCUESTAS ELECTORALES

¿A quién votará en las próximas elecciones municipales?

¿Y en las autonómicas?

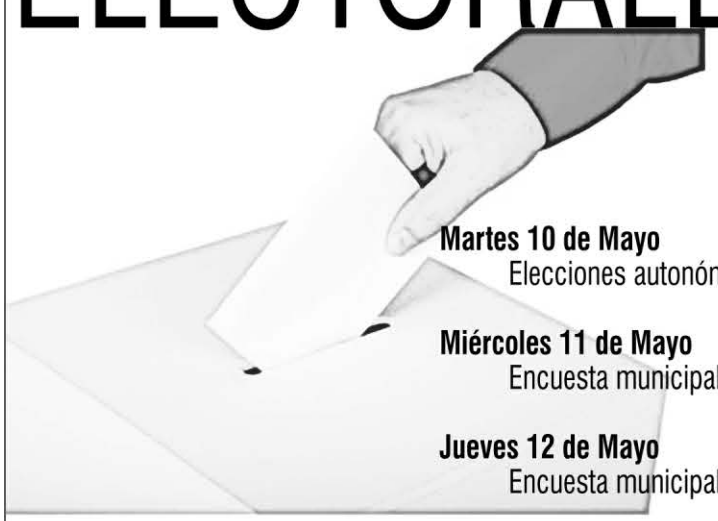

Martes 10 de Mayo
Elecciones autonómicas

Miércoles 11 de Mayo
Encuesta municipal en Palazuelos de Eresma

Jueves 12 de Mayo
Encuesta municipal en el Real Sitio de San Ildefonso

Viernes 13 de Mayo
Encuesta municipal en Cuéllar

Sábado 14 de Mayo
Encuesta municipal en El Espinar

EL ADELANTADO DE SEGOVIA
El diario de los segovianos
110 años contando la Historia de Segovia

22-M

PANORAMA

Verdes y Castellanos constata "el desengaño" de los vecinos de Madrona

G. A. / SEGOVIA

Integrantes de la coalición Verdes y Castellanos, entre otros el candidato a la Alcaldía, Jaime Llorente, y el cabeza de lista a las Cortes, Mariano Fuente, visitaron ayer el barrio incorporado de Madrona, donde comprobaron "el desengaño" de los vecinos con el actual equipo de Gobierno en el Ayuntamiento de Segovia, según explicó el primero.

Castellanistas y ecologistas se entrevistaron con una representante de la asociación de vecinos que destacó, por ejemplo, que el barrio carece de depuradora y las aguas fecales terminan en el cauce del río, lo que podría motivar una denuncia ante la Confederación Hidrográfica del Duero. Además, recientemente se ha producido el hundimiento del colector y han sido los propios vecinos quienes han tenido que señalizarlo con cinta de balizar.

Otros aspectos que trataron fueron el mal estado de las tuberías, con constantes roturas, según los vecinos, la gestión de las pistas deportivas, poco práctica, en opinión de Llorente o el transporte público, un problema común a todos los barrios incorporados y a la entidad local menor de Revenga, según señaló el candidato.

Para Llorente, los vecinos de Madrona y de otros barrios incorporados ponen de manifiesto "la falta de conexión" con el Ayuntamiento y apunta a la necesidad de una Concejalía específica para estos núcleos.

PSOE

Encuentro de candidatos. Los candidatos socialistas a las alcaldías del área metropolitana de Segovia han celebrado una reunión informal en Torrecaballeros, convocados por el de La Lastrilla, Pedro Luis Piñeiro, en la que aprovecharon para poner en común criterios de cara a la campaña electoral. Asistieron, además de Piñeiro, los del Real Sitio de San Ildefonso, Palazuelos, San Cristóbal, Trescasas, Torrecaballeros y Espirdo. / E. A.

Postigo, junto a otros integrantes de la candidatura del Partido Popular, ayer en la calle Daoiz. / EL ADELANTADO

Jesús Postigo podría peatonalizar algunas zonas del centro histórico

El candidato del PP a la Alcaldía creará una unidad de acción rápida en los barrios y un plan de bacheo y reforma del pavimento

GONZALO AYUSO / SEGOVIA

Jesús Postigo, candidato del Partido Popular, admitió ayer que, si llega a ser alcalde de Segovia, podría peatonalizar parte del centro histórico de la ciudad pero solo después de hablar con los vecinos y otros colectivos y si se garantizan las necesidades de los residentes.

El aspirante a alcalde, que ayer se trasladó a la calle Daoiz para explicar tres propuestas de gobierno para el municipio, habló del importante tránsito a pie de quienes visitan la ciudad por el que ha denominado corredor que comienza en la plaza oriental para finalizar en el Alcázar. En este sentido, y a una pregunta de EL ADELANTADO, comentó que "llevaremos a cabo la mayor posibilidad de peatonalización del recinto histórico pero salvaguardando necesidades concretas, familiares, etc., diarias".

Para el candidato popular "no podemos actuar a golpe de riñón o por una idea genial de una persona o un equipo. La ciudad de Segovia la tenemos que construir entre todos y los vecinos del barrio de las Canonjías y del recinto histórico saben mucho del día a día de la situación que se produce" con el tráfico.

Además, Postigo apuntó que "tenemos mucho que aprender de la experiencia de otras ciudades y también de la inexperiencia de otras y de los gravísimos problemas que se han creado cuando se ha intentado peatonalizar los recintos históricos". "Todos conocemos recintos históricos españoles y algunos europeos que se han despoblado, se los han cargado, añadió.

PROPUESTAS Pero Jesús Postigo, acompañado de varios de los integrantes de su candidatura, se desplazó hasta el comienzo de la calle Daoiz, donde se puede apreciar un gran bache, para presentar tres propuestas de su programa: La creación de una unidad de acción rápida con una oficina abierta las 24 horas para actuaciones que requieran cierta urgencia en los barrios, un plan de bacheo y arreglo de calles y aceras de la ciudad y llevar a cabo de forma inmediata las áreas de rehabilitación en las zonas de San José-El Palo Mirasierra y en las Canonjías.

El candidato popular calificó de "deplorable" el estado de las calles que comunican la Plaza Mayor con el Alcázar y que son transitadas todos los días, especialmente en fin de semana, por decenas de turistas.

EL DEBATE QUE MARCARÁ LA CAMPAÑA
por la Alcaldía de la capital

Lunes 9 de mayo. A las 13:00 horas

Envía tus preguntas a ciudadano@eladelantado.com
o realízalas a través del chat

Síguelo en
www.eladelantado.com y www.eladelantado.tv

110 + internet
110 años contando la Historia de Segovia

Pedro Arahuetes (PSOE)

Jesús Postigo (PP)

▶ LABORAL

El sector servicios gana peso mientras lo pierden industria y agricultura

Construcción, industria, comercio, hostelería y actividades administrativas acaparan las demandas de empleo de los segovianos

GONZALO AYUSO / SEGOVIA

Casi el 70% de los trabajadores segovianos están ocupados en el sector servicios, que ha ganado cinco puntos porcentuales en el último año, mientras la industria ha perdido más de tres puntos, hasta situarse en el 12,2% del total de ocupados en la provincia. En la construcción se emplea el 10,7%, porcentaje prácticamente idéntico al del primer trimestre de 2010, y en Agricultura el 7,5%, casi dos puntos menos.

Estos son los datos que indica la última Encuesta de Población Activa (EPA) publicada por el Instituto Nacional de Estadística, correspondiente al primer trimestre del año, aunque hay que advertir que al tratarse de datos procedentes de respuestas a un cuestionario está sujeta a error. En este caso, según indica el propio INE, el error muestral oscila entre el 4,6% del sector Servicios y el 26% en el agrícola. Sí indica la tendencia.

Además, conviene no confundir las estadísticas de las personas que acuden a las oficinas de empleo para registrarse como demandantes de empleo y/o parados con los de esta encuesta de alcance nacional y periodicidad trimestral realizada por el INE con una muestra inicial de 65.000 familias, aunque en la práctica queda reducida a aproximadamente 60.000 entrevistadas de manera efectiva que equivalen a unas 180.000 personas. En Segovia ronda el medio millar el número de entrevistados.

DEMANDA DE EMPLEO Por otro lado, el Servicio Público de Empleo Estatal (SPEE), dependiente del Ministerio de Trabajo e Inmigración, elabora mensualmente un informe estadístico a raíz de los datos registrados en las oficinas de empleo que, en el caso de la provincia, señala que las demandas de empleo pendientes de parados residentes en Segovia se concentran principalmente en cinco áreas de actividad, encabezadas por las del sector de la construcción, que alcanzan casi el 20%, seguidas de las de industria manufacturera (algo más del 10%), comercio y reparación de vehículos (9,1%), hostelería (8,95%), actividades administrativas y servicios auxiliares (8,85%). También es alto el porcentaje, cercano al 10% del colectivo sin empleo anterior.

A mayor distancia se sitúan las demandas de empleo en agricultura y ganadería, actividades profesionales, científicas y técnicas, administración pública y actividades sanitarias y de servicios sociales.

Operario de una pequeña industria manufacturera con sede en la provincia de Segovia. / JUAN MARTÍN

PARO POR MUNICIPIOS

▶**Segovia:** Casi el 40% de los parados registrados en la provincia tienen su residencia en el municipio de Segovia, sumando más de 4.200, según los datos que maneja el Servicio Público de Empleo Estatal. El desempleo afecta prácticamente por igual a hombres y mujeres en la capital y, sobre todo, al colectivo de edad entre los 24 y los 44 años. POr sectores, los parados pertenece en más del 50% al de servicios, seguido de la construcción (alrededor de 800 parados, el colectivo sin empleo anterior (más de 400) Industria (casi 400) y Agricultura (casi 200).

▶**Otros:** El número de parados es significativo en El Espinar (809), Cuéllar (795), Real Sitio de San Ildefonso (370), Palazuelos de Eresma (311), Cantalejo (268), La Lastrilla (220), San Cristóbal de Segovia (214), Riaza (210), Nava de la Asunción (192), Carbonero el Mayor (123), Hontanares de Eresma (119), Villacastín (117), Coca (102), Cantimpalos (87), Espirdo (87), Torrecaballeros (86), Otero de Herreros (82), Turégano (69), Bernuy de Porreros (67), Navas de Oro (67), Sanchonuño (64), Valverde del Majano (59), Mozoncillo (58), Navalmanzano (56) y Santa Mª (56).

* DATOS DEL MES DE MARZO

▶ ECONOMÍA

Los hosteleros asistirán hoy a la manifestación antitabaco

La Agrupación Industrial de Hosteleros Segovianos (AIHS) informó ayer de que al menos un autobús partirá para Madrid a las 15 horas

EL ADELANTADO / SEGOVIA

Desde la Agrupación Industrial de Hosteleros Segovianos (AIHS) se ha invitado a sus socios y los trabajadores de empresas de hostelería a participar en la manifestación nacional contra la ley antitabaco, que se celebrará hoy lunes, 9 de mayo, en Madrid a las 17 horas.

Fuentes de esta agrupación han indicado que al menos un autobús partirá a las 15 horas del aparcamiento de Venta Magullo con destino a la capital madrileña.

La AIHS ha mostrado su apoyo a esta manifestación convocada por la Federación Española de Hostelería (FEHR), junto a la Confederación Española de Organizaciones de Empresarios del Juego del Bingo (CEJ), Federación de Salas de Fiesta, Baile y Discotecas (Fasyde) y Noche Madrid.

"Ahora votamos nosotros", "defiende la noche contra los ataques de los políticos" o "necesitamos zonas para fumar dentro de los locales" son algunos de los mensajes que quieren hacer llegar a la opinión pública los convocantes, que protestan por el articulado de la ley que entró en vigor el pasado 2 de enero y que prohíbe fumar en todos los establecimientos de hostelería cerrados.

La manifestación partirá de Cibeles y finalizará en la Puerta del Sol. Los representantes de las juntas directivas de las organizaciones empresariales de Castilla - La Mancha y Castilla y León portarán la segunda pancarta.

Representantes de la AIHS, mostrando su apoyo a la manifestación. / JUAN MARTÍN

▶ SOCIEDAD

San Lorenzo abre con el rastrillo su cita solidaria con el Tercer Mundo

El dinero conseguido con la venta de los artículos y la inscripción de la Marcha Solidaria del próximo domingo irán destinados a proyectos en Zimbabwe, Venezuela y Haití

• La plaza románica del barrio albergó ayer un completo mercadillo con productos diversos que van desde el calzado a la artesanía, pasando por la repostería casera.

M.GALINDO / SEGOVIA

Con un sol primaveral y una magnífica temperatura, la plaza de San Lorenzo fue ayer un año más el epicentro de la solidaridad con las comunidades del barrio caraqueño de La Pradera (Venezuela), Dete (Zimbabwe) y Haití a través del rastrillo solidario orientado a conseguir fondos para desarrollar proyectos asistenciales en todas ellas.

El Grupo de Acción Misionera de la Parrroquia de San Lorenzo movilizó a voluntarios y firmas colaboradoras para ofrecer ayer un completo muestrario de productos a la venta, desde calzado a libros, pasando por artesanía, adornos, menaje de cocina y una atractiva oferta de repostería casera que no pasó inadvertida.

Los voluntarios trabajaron activamente para vender los productos del rastrillo solidario. / ALBERTO BENAVENTE

Los vecinos del barrio dedicaron ayer varios minutos de su ocio festivo a visitar este mercadillo solidario, con el que contribuyen desde hace años a hacer la vida un poco más fácil a los niños de estos tres puntos situados en algunas de las zonas más deprimidas del planeta.

Natividad Ruiz, religiosa de la congregación de Carmelitas Vedrunas explicó que la implicación del barrio de San Lorenzo a través de la parroquia con los proyectos solidarios comenzó hace 16 años en La Pradera, donde comenzó a desarrollarse un proyecto educativo y asistencial destinado a los "niños de la calle", que ya ha comenzado a dar frutos, ya que muchos de los niños que iniciaron su formación en este proyecto hoy forman parte de él como maestros y educadores.

Desde hace dos años, la acción solidaria se extiende también a la población zimbabwense en Dete, y el violento terremoto de Haití hizo necesaria una acción similar, en este caso para construir un grupo escolar para 500 niños, dotado de cocina y comedor para garantizar la manutención mientras se forman académicamente.

El rastrillo solidario verá complementada su actuación con la "Marcha Solidaria" convocada para el próximo domingo día 15 de mayo, cuya inscripción permanece abierta y que servirá no sólo para dar un atractivo paseo por el cinturón verde de Segovia, sino para colaborar activamente con estas causas.

▶ CONSUMO

Alumnos de 12 colegios participan en el taller municipal 'El supermercado en la escuela'

EL ADELANTADO / SEGOVIA

La Concejalía de Servicios Sociales, Sanidad y Consumo, a través de la Oficina Municipal de Información al Consumidor, organiza un taller de consumo dirigido a los escolares segovianos de segundo y tercer ciclo de primaria, "El supermercado en la escuela".

El objetivo es que los niños segovianos aprendan a ser consumidores responsables y se familiaricen con conceptos como los pagos, el cambio, el dinero y el presupuesto previo, la dieta equilibrada, la lista de la compra, los cálculos mentales, el pago, el ticket y el cambio, o las hojas de reclamaciones.

El taller consta de dos partes, una más teórica en la que la monitora presenta la actividad y explica a los niños desde la pirámide de alimentos a cómo deben completar la cesta de la compra, y otra, práctica, en la que los estudiantes se mueven por el supermercado instalado en el aula.

Los estudiantes segovianos conocen, en primera persona y como protagonistas activos, qué es un supermercado, distinguir los diferentes elementos que se encuentran en él y vivenciar y aceptar las normas básicas que se exigen para saber desenvolverse en este entorno, cómo guardar turno, pasar por caja a pagar, no revolver, no tocar todo…..Pero también ser capaces de comprar alimentos adecuados para mantener una buena salud, ser responsables a la hora de adquirir ciertos productos, comprender la utilidad e importancia del dinero, del presupuesto, saber organizarse antes de comprar confeccionando la lista de la compra e introducir el concepto de "Derechos del consumidor" y la Hoja de Reclamación.

El concejal de Servicios Sociales, Andrés Torquemada, visitó la primera de estas acciones, desarrollada por los estudiantes de 5º de primaria del colegio público Nueva Segovia se mueven como consumidores, que tras hacer la compra basándose en criterios de hábitos saludables y pagar en caja, deben presentar una reclamación en la oficina de la OMIC.

"El supermercado en la escuela" llegará a 12 centros de infantil y primaria de la capital desde hoy y a lo largo de todo el mes de mayo. Se trata de los colegios Nueva Segovia, San José, Madres Concepcionistas, Fray Juan de la Cruz, Domingo de Soto, Sagrado Corazón, Villalpando, Claret, Elena Fortún, Eresma, Santa Eulalia y CRA Los Almendros.

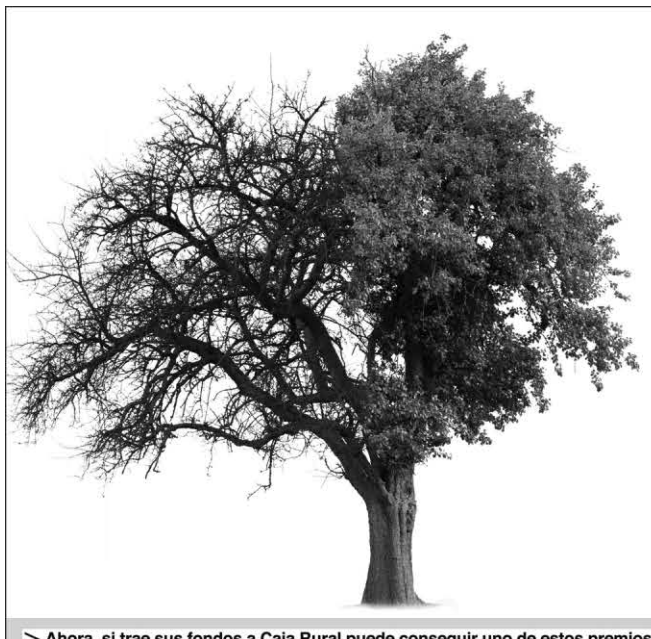

Haga crecer su dinero
con los fondos de Caja Rural.

Fondos de Inversión
Una oportunidad única para sus ahorros.

ó Bonificación de hasta el 1'25%* del importe traspasado.

CAJA RURAL

> Ahora, si trae sus fondos a Caja Rural puede conseguir uno de estos premios.

> www.ruralvia.com

▶ SOCIEDAD

1. Un momento de la concentración a los pies del Acueducto de Segovia. **2.** El alcalde de Segovia, Pedro Arahuetes, compartió unos momentos con las mujeres participantes en la romería, que se celebra desde mediados de los años 90. **3.** Las mujeres realizaron una ofrenda a la patrona de Segovia. / FOTOS: JUAN MARTÍN

Jubones al sol de primavera

Cerca de 250 mujeres vestidas con el traje típico segoviano participaron en la anual romería de la Virgen de la Fuencisla, que partió del Acueducto y acabó en el santuario

GUILLERMO HERRERO / SEGOVIA

En una mañana fresca y soleada, característica del mes de mayo, el Acueducto contempló, a sus pies, a varios centenares de mujeres, todas ellas vestidas a la antigua usanza de Segovia. Tanto llamó la atención la concentración entre los turistas que a mediodía de ayer admiraban el monumento romano que incluso se pudo ver a varios grupos de japoneses mezclarse con las mujeres, posiblemente con la creencia de que se trataba de alguna fiesta *"typical spanish"*. Si así pensaron, no se equivocaban. Se trataba de la romería de la Virgen de la Fuencisla que, desde mediados de los años 90 del siglo XX, se verifica cada segundo fin de semana de mayo.

La idea que tuvo Magdalena Sanz, una mujer del barrio de San Lorenzo que se empeñó en reunir a una multitud de mujeres ataviadas con el traje típico segoviano para ir a alabar a la Virgen de la Fuencisla, ha acabado por triunfar. "Cada año vienen más mujeres", explicaba ayer Cristina Olalla, una de las organizadoras.

Desde los arcos del Acueducto, las mujeres peregrinaron al santuario de la Virgen de la Fuencisla, por la Cuesta de Santa Lucía, acompañadas de dulzaina y tamboril. Había romeras de la mayoría de barrios de Segovia (Santo Tomás, San José, San Frutos, San Millán, Santo Tomás, Cristo del Mercado, Nueva Segovia, San Lorenzo...) y de al menos media docena de pueblos de la provincia (Valsaín, Aldeanueva del Codonal, Casla, Navafría, Cantimpalos...)

Con alegre caminar, el desfile alcanzó en un santiamén la morada de la patrona de Segovia. La espera de las mujeres al inicio de la celebración de la eucaristía permitió ofrecer un bello espectáculo, pues esta romería se ha convertido en un excepcional escaparate de los más granado de la indumentaria femenina segoviana, en el que se pueden admirar los más preciosos manteos, jubones o monteras. Y así, mientras alguna mujer chuleaba de 'Cristo Tripero', otra se jactaba de su faltriquera y, un poco más allá, se oían voces discutiendo por el valor de unas viejas enaguas. Luego tuvo lugar la misa, con la obligada ofrenda a la Virgen, y para acabar la fiesta, comida de hermandad en 'Lago', con 240 comensales.

Ciudadano @delantado

tú. ▶Opina sobre la romería a la Virgen de la Fuencisla en www.eladelantado.com

Restaurante - Bar - Marisquería
Asador
San Marcos
San Marcos, 26 • Telf. 921 43 36 49 (Segovia)
Semana del marisco a precio de puerto

realiza YA tus pedidos, encontrarás grandes oportunidades en nuestros precios.
CONÓCENOS
IMPRENTA ROSA
T. 921 56 21 46
diseño gráfico, programas, carteles, revistas, catálogos, edición de libros... etc.
pídenos presupuesto sin compromiso
imprentarosa@telefonica.net
CARBONERO EL MAYOR Segovia

Sígueme en Facebook
www.ppsegovia.com
Centrados en ti
Construyendo Segovia, Construyendo Castilla y León
VOTA
PP Segovia
Silvia Clemente
Candidata a las Cortes de Castilla y León

Mutis pone en escena Cuento de brujas.

Teatro Mutis puso en escena ayer en el salón de actos del instituto "Andrés Laguna" Cuento de brujas, una obra de Carlos Hernández Camacho, director del espectáculo. La compañía segoviana ofreció a un público, principalmente integrado por familias, un emocionante viaje por el misterioso mundo de las brujas con arriesgadas aventuras, personajes fantásticos y muchas sorpresa. El espectáculo de Mutis clausuró la trigésimo cuarta edición de la Muestra de Teatro Independiente del Instituto Andrés Laguna. /FOTO: ALBERTO BENAVENTE

▶ EDUCACIÓN

Cadarso XXI deja paradas las obras del pabellón deportivo del colegio El Peñascal

La Dirección Provincial asegura que se está negociando la cesión de los trabajos a Volconsa para que no haya grandes retrasos

Imagen de archivo de los trabajos de construcción de un pabellón deportivo en el colegio El Peñascal. /JUAN MARTÍN

P. BRAVO / SEGOVIA

Las obras de construcción del pabellón deportivo del colegio El Peñascal, que comenzó a ejecutar la empresa Cadarso XXI el día 27 de diciembre de 2010, han quedado paralizadas hace una semana. El ritmo de los trabajos ha sido muy lento en los últimos meses, incluso se han producido pequeños periodos de inactividad, pero hace ya unos días el bloqueo es total y la maquinaria así como el material utilizado en la obra ha ido desapareciendo del patio escolar donde se estaba instalando el polideportivo, según han relatado varios miembros de la comunidad escolar. La causa está en los problemas económicos que atraviesa la empresa constructora. La Dirección Provincial de Educación ha confirmado que Cadarso XXI ha dejado la obra y ha entrado en un concurso de acreedores.

Esta situación provocará que el centro escolar comience un nuevo curso con obras sin acabar, ya que la previsión oficial, que ya es difícil que se cumpla, era que lo trabajos con un plazo de diez meses de ejecución, estuvieran terminados para octubre. Ahora, la previsión llega hasta diciembre. El director provincial de Educación, Antonio Rodríguez Belloso, confía que la demora no será muy amplia porque "hay una negociación abierta para que Cadarso XXI ceda la obra" y, según distintas fuentes consultadas, Volconsa podría estar interesada que asumir su conclusión.

El pasado mes de diciembre la Dirección General de Infraestructuras, Equipamiento y Servicios de la Consejería de Educación hizo pública la adjudicación del contrato de construcción de una instalación deportiva para uso educativo compartido en el CEIP El Peñascal a Constructora Cadarso XXI S.L. por importe de 944.270,13 euros. Esta cantidad estaba destinada a construir un pabellón con una superficie útil de 914 metros cuadrados y una pista polideportiva de 675 metros cuadrados, en el patio del centro.

▶ EMPRESA

El stand de Útiles llamó la atención debido a que se renovó cada jornada de la II Feria Inmobiliaria de Segovia y Provincia. / ALBERTO BENAVENTE

La Feria Inmobiliaria reduce sus visitantes pero mantiene las ventas

Los expositores lamentan la ausencia de entidades de crédito y aseguran que la demanda existente de viviendas "se ve en muchas ocasiones truncada por la falta de financiación"

G.H. / SEGOVIA

La II Feria Inmobiliaria de Segovia cerró ayer sus puertas presentando un balance en apariencia contradictorio. Por una parte, el número de visitantes ha sido sensiblemente menor del esperado. Aunque la empresa organizadora, Calvo & Cortés, auguraba que al menos 5.000 personas pasarían durante los cuatro días (del 5 al 8 de mayo) por las instalaciones del hotel Santana, el número final dista de esa previsión. Pero, a pesar de este hecho, las empresas expositoras preveían ayer que las ventas derivadas de la II Feria Inmobiliaria se mantendrían con respecto a la primera edición.

La explicación a ambas realidades parece sencilla, a los ojos de Calvo & Cortés. La I Feria Inmobiliaria, el pasado otoño, coincidió con un momento en que el Estado ofrecía ayudas fiscales por la compra de una vivienda. De acuerdo con Cruz Collado, se generó una "miniburbuja" que benefició la afluencia de público al evento. En cuanto a las ventas, los organizadores han detectado esta vez que los posibles compradores han llegado "con las tareas hechas", en el sentido de que conocían perfectamente las características de la vivienda que demandaban y la financiación de la misma.

Otra de las conclusiones de la II Feria Inmobiliaria es el "enfado" existente en el sector con las entidades financieras. "El futuro más inmediato del sector está en sus manos", se advertía ayer desde Calvo & Cortés, que ha constatado durante cuatro días que con relativa frecuencia, "la necesidad de compra se ve truncada por la falta de financiación".

Para acabar, Calvo & Cortés se congratulaba ayer de que la Feria Inmobiliaria haya dado un gran salto, puesto que con respecto a la primera edición ha duplicado su espacio y número de empresas expositoras. Además, Calvo & Cortés ha logrado la implicación en el evento de la Asociación Provincial de Industrias de la Construcción (APIC), que se ha comprometido a su promoción en Madrid.

LAS DECLARACIONES

▶J. GUTIÉRREZ (FOMENTO DEL OCIO)

«El 95% de nuestros clientes son de Madrid; allí vendemos Segovia»

▶JAVIER SANZ FRANCISCO (JSF)

«La ratio entre clientes y ventas será alta; me voy contento de los resultados»

▶ HOSTELERÍA

Venta Magullo inicia hoy un ciclo dedicado al arroz y al cerdo ibérico

EL ADELANTADO / SEGOVIA

Venta Magullo propone desde hoy y hasta el 3 de junio cuatro semanas de degustación de un menú que cuenta con el arroz y el cerdo ibérico como ingredientes protagonistas. De lunes a viernes se degustarán originales y deliciosos platos en un menú compuesto por dos arroces, un plato vanguardista de cerdo ibérico y postre. El menú "de Cultivo e Ibérico" cada semana será diferente y sólo costará 24 euros de los que parte irán destinados a una causa y/o proyecto solidario.

El chef de Venta Magullo, Óscar Calle, propone esta primera edición gastronómica "de Cultivo e Ibérico" con el objetivo de mostrar la variedad de platos que se pueden degustar con dos ingredientes tan asumidos en la cultura gastronómica española. Venta Magullo expondrá su creatividad en una cocina vanguardista con esta oferta tan clásica y a la vez tan original.

Y para el que quiera repetir y disfrutar de la variedad de la oferta, "de Cultivo e Ibérico" propone un menú diferente cada semana de las cuatro que durará la jornada gastronómica, de forma que variará sabores, texturas y acompañamiento.

▶ SOCIEDAD

La asociación de Psicología organiza una conferencia sobre la motivación

EL ADELANTADO / SEGOVIA

La Asociación Castellano Leonesa de Psicología y Pedagogía ha organizado, el próximo sábado 14 de mayo, en el hotel Los Arcos, su VI Jornada Regional, en la que destaca, a las 12,00 horas, una conferencia de Jesús Alonso Tapia, titulada "Motivar para aprender, motivar para ser".

Tras la conferencia tendrá lugar una comida, para acabar con una visita cultural por la ciudad.

TOOL BOX
MECÁNICA GENERAL
Un nuevo concepto de taller mecánico y reparaciones para tu automóvil en SEGOVIA
C/ Navacerrada, nº 11
Pol. Ind. El Cerro
40006 Segovia
Reserva cita previa: Telf. 921 44 42 63
cita@tool-box.es
www.tool-box.es

MALLAS CASTILLA LEON S.L.
MATERIAL HÍPICA
LA MAYOR EXPOSICIÓN, LOS MEJORES PRECIOS
Pol. Ind. HONTORIA. Avda. Hontoria, 1
Telf.: 921 44 15 80
Visite: www.mallascastillaleon.com

LOS PLÁSTICOS: LUIS LABRADOR - ACUARELAS *Galería de Arte Zaca. Plaza del Vidriado, 3 - 4. La Granja (Segovia)*

Acuarelas

RODRIGO GONZÁLEZ MARTÍN / SEGOVIA

Luis J. Labrador expone sus acuarelas en la Galería Zaca del Real Sitio de S. Ildefonso de La Granja. Casi podríamos decir que con la noticia escueta bastaba para valorar la importancia de la exposición, para animar a propios y a extraños a contemplar la obra reciente y cuidada de Labrador, para garantizar a todos los que visiten la exposición unos momentos únicos de goce estético y de gratificación emotiva difícilmente superables.

Pero no, no basta la mera información periodística. Porque ante la obra de Luís Labrador hay que afinar la sensibilidad, ajustar la observación por encima de los meros datos, ya que siempre nos revela secretos nuevos, que curiosamente estaban ahí, pero como todo lo valioso, lo bello, lo importante, está protegido de los convencionalismos, no siendo accesible a miradas precipitadas. Y como en todo leguaje retórico, los tópicos son ambiguos. No hablamos de las cosas, sino de la pintura. No nos referimos a las piedras o a la vegetación, por nobles que sean en Segovia, en La Granja o en Aranjuez, sino al paisaje que es una emoción, una proyección, una manera peculiar y siempre viva de ver, de crear, de ser.

LUGAR: *Galería de Arte Zaca. Plaza del Vidriado, 3 - 4. La Granja (Segovia)*

HORARIO: Martes a Viernes: de 11'30 a 14'00 y de 17'00 a 20'00 hs. Fines de semana y festivos: de 11'30 a 20'30 .

Del 2 de abril al 29 de mayo de 2011

La pintura de Labrador nos muestra con paciencia y sabiduría, no hacen falta demostraciones, que el arte como la ciencia depende no tanto del tema ni del objeto que represente o investigue, sino del proceso y del método como se aborde y se asuma la tarea propuesta. Y en este empeño Labrador cuida con rigor y primor su trabajo, su técnica, su ojo y su mano.

No es de extrañar que esté interesado en conseguir ese instante de abstracción cromática en el que las referencias a un entorno concreto, sea la catedral o el alcázar, por ejemplo, pasan a ser meras anécdotas necesarias, fondos sublimados. Lo importante ya no es describir lo inmediato, sino imaginar lo mediato. De ahí el debate entre el monumento y la nostalgia, luces y sombras, entre grisallas y colores, líneas y manchas.

Y todo para mostrarnos una y otra vez lo ya visto, pero que sólo día a día somos capaces, para sorpresa nuestra misma, de redescubrir, de perfilar, de ahondar. La obra de Labrador nos lleva al reconocimiento, que es el sumo del conocer. Es una obra de identidades y todos sabemos que en este empeño es el tiempo el que orienta la percepción, la memoria que se va inventando cada día la que nos marca el encuadre, la vida callada la que nos va seleccionado los formatos y los temas a incluir en cada composición, sabiendo que tan importante es lo que queda como lo que se elimina. En formatos muy contrastados se alarga la mirada y se profundiza el aliento. Se juega con extensiones horizontales de reflejos y con intensiones verticales de arboledas.

La pintura de Labrador está repleta de matices filtrados con una luz cómplice y un dibujo meticuloso y preciso a las "necesidades internas de la obra misma", que siempre recomendara Courbet.

Se trata de ser exigente con uno mismo no tanto con el motivo que se tiene delante, sin subjetivismos caprichosos ni ensayos banales. Lo realmente nuevo en la pintura de Labrador es la constatación, casi notarial, del diálogo con los temas que circundan su biografía, pero que en cada instante se van rellenando de nuevas vivencias y colores, de nuevas emociones y luces. Con esa constancia nos muestra orgulloso su barrio de S. Lorenzo, consciente que no pinta lo que fue, sino que va siendo, en una biografía compartida con su entorno que alcanza valor documental en sus acuarelas. No seamos simplistas, el Alcázar, la Catedral, la Plaza de S. Martín, las murallas, son nuevas en cada pincelada, en cada vivencia, en cada imagen. A conformar este imaginario iconográfico de Segovia Luís Labrador ha contribuido de forma sutil y única, como miembro del grupo Aqua, creando una gran herencia cultural que de forma generosa y persistente se consolida y crece día a día, pincelada a pincelada, exposición a exposición.

El artista

Luis J. Labrador nace (1942) y trabaja en Segovia.

Definir su trabajo y su obra es definir con mayúsculas el arte de la acuarela. Trabajador incansable y metódico, paseante persistente, observador memorioso, ensayista silencioso.

Expone sus tres primeras muestras en 1960, 61 y 63 en el Palacio de Archivos y Biblioteca de Segovia. De 1981 a 1995 expone en varias ocasiones en la Sala del Casino de la Unión de Segovia. En 1989 inicia sus exposiciones en el Torreón de Lozoya de Segovia, vuelve a exponer en 1993, 1998, 2003 y 2009.

Expone su obra con meticulosa programación y exigente selección, no prodigando sus muestras individuales intencionadamente.

Participa de forma asidua y entusiasta en multitud de certámenes y concursos de pintura al aire libre, como pintor y como organizador y animador cultural, en ellos ha recibido una innumerable cantidad de premios, accesits y menciones. Desde 1961 ha expuesto en Segovia, Ávila, Valladolid, Burgos, Soria, Madrid, Guadalajara, Salamanca.

En 2006 realiza un ambicioso mural en le vestíbulo del nuevo Hospital General de Segovia.

Ha participado, como socio de la Agrupación Española de Acuarelistas, en exposiciones colectivas y certámenes varios de convocatorias nacionales en Toledo, Córdoba, Madrid, Albacete, Málaga, Ceuta, Ronneby (Suecia), Gijón, entre otras muchas.

Finalmente, recordar que, como miembro fundador del Grupo Aqua, ha participado en varias exposiciones colectivas.

Es profesor de la Escuela Municipal de Pintura de Segovia.

Luis J. Labrador. Charcos (2010). Acuarela. 48 x 18 cms.

Luis J. Labrador. Mi barrio (S. Lorenzo) (2011). Acuarela. 48 x 18 cms.

▶ CULTURA

Segovia será sede del Festival Internacional de Creatividad Infantil

El certamen se inaugurará el 26 de mayo con un concierto al aire libre en el Azoguejo

• La organización baraja la posibilidad de la asistencia al concierto inaugural de algún integrante de la Familia Real española.

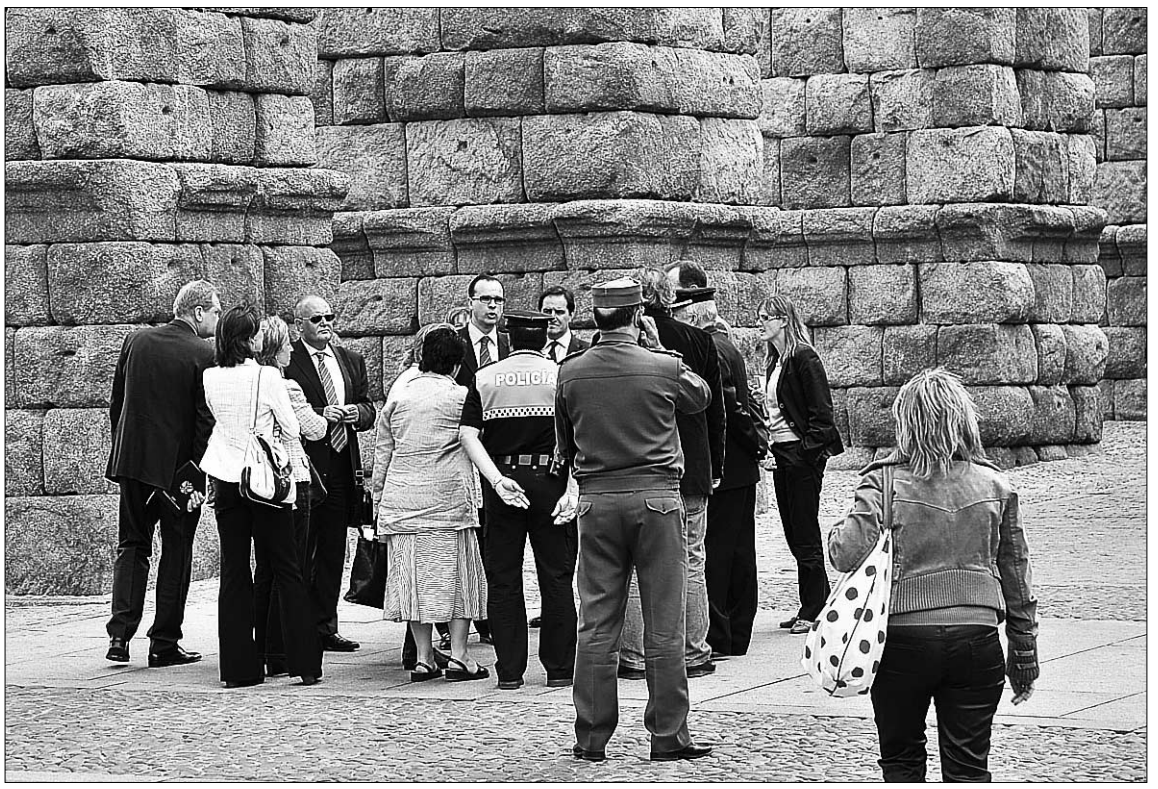

Los responsables de seguridad y las autoridades locales visitaron sobre el terreno las ubicaciones de los escenarios./KAMARERO

EL ADELANTADO / SEGOVIA

Los días 26 al 28 de mayo, Segovia será sede del Festival Internacional de Creatividad Infantil, actividad que se enmarca en las programadas con motivo de la celebración del Año Dual España-Rusia 2011.

Los actos comenzarán el 26 de mayo, con un concierto inaugural en el que bajo el título "Nosotros somos el futuro de Rusia" asistirán personalidades, representantes de medios de comunicación y artistas de Rusia y de España, y se prevé la posibilidad de que algún integrante de la Famila Real española pueda estar presente en este acto de inauguración.

En el concierto participan previsiblemente los ganadores de Rusia del Concurso Internacional de Jóvenes Músicos "Cascanueces" y alumnos de la Academia de Ballet Ruso de A.Ya. Vaganov, de San Petersburgo.

El concierto tendrá también una parte folclórica en la que intervendrán el Coro Estatal Académico Ruso de M.E. Piatinski, el conjunto de danza estatal Académico Nacioan de Koriakia "Mengo", la escuela artística adjunta al conjunto estatal académico de danza folclórica de Igor Moiseyev, el conjunto infantil de dolulistas "Ritmos de las montañas" de la república de Osetia del Norte, el grupo infantil de baile "Daymokh" de Chechenia, el conjunto coregráfico infantil "Sari -Cum" de Daguestán y el grupo infantil de cosacos de Volgogrado.

Representantes de las Fuerzas y Cuerpos de Seguridad del Estado, así como miembros de la embajada de Rusia, la subdelegada del Gobierno, María Teresa Rodrigo, y la concejala de Cultura, Clara Luquero, entre otros representantes de instituciones, han mantenido una reunión en Segovia y han conocido la posible ubicación de los escenarios y lo relacionado con la seguridad del evento.

En la jornada inaugural, tendrán lugar las primeras actividades del festival, que contarán con una exposición de arte infantil, talleres interactivos con los niños y la inauguración de exposiciones dedicadas al espacio y a los Museos de Rusia.

La jornada continará el viernes 27 de mayo con una "Clase de paz" auspiciada por la Unesco en la que los niños desarrollarán el tema "Soñamos con la paz y pensamos en el futuro".

Ciudadano @delantado

tú ▶Opine sobre esta noticia en la dirección web: www.eladelantado.com

▶ TURISMO

La ciudad de Segovia es uno de los destinos turísticos favoritos de España

EL ADELANTADO / SEGOVIA

Segovia es uno de los destinos turísticos favoritos de España y ocupa la posición 22 en el ranking Traveller's Choice Destinos, elaborado en base a las valoraciones y recomendaciones de los usuarios de la web de viajes TripAdvisor. El primer destino español preferido es Barcelona, seguido de Madrid, Granada, Sevilla y San Sebastián. En el puesto noveno entra otra ciudad castellanoleonesa, Salamanca.

España es actualmente el cuarto país que recibe más turistas extranjeros, tan sólo por detrás de Francia, Estados Unidos y China, con aproximadamente 53 millones de turistas al año, que llegan atraídos por su variedad geográfica, cultural, gastronómica y, sobre todo, por sus miles de kilómetros de playas.

En el ranking también han recibido varios premios comunidades autónomas como Andalucía, la gran ganadora con nueve localidades dentro del Top 25 de destinos favoritos de España; Cataluña, con Barcelona, Cadaqués, Lloret de Mar y Sitges; Galicia, con Santiago de Compostela y A Coruña; País Vasco, con San Sebastián y Bilbao; Islas Baleares, con Palma e Ibiza; y Toledo, Las Palmas de Gran Canaria, Valencia y Madrid.

Los destinos del mundo preferidos por los viajeros son: Ciudad del Cabo (Sudáfrica), Sidney (Australia), Machupichu (Perú), París (Francia) y Río de Janeiro (Brasil).

Miles de turistas visitan al año Segovia. /JUANA MARTÍN

▶ EDUCACIÓN

El colegio Eresma celebra desde hoy su XX Semana Cultura

EL ADELANTADO / SEGOVIA

El colegio Eresma de Segovia celebra desde hoy su XX Semana Cultural con numerosas actividades. Hoy tendrá lugar una jornada de puertas abiertas, y mañana está previsto un itinerario guiado por el Alcázar de Segovia.

El miércoles se desarrollará un taller de reciclaje sobre hogares verdes. El jueves tendrá lugar una jornada deportiva entre padres y profesores y una degustación de dulce, concluyendo el viernes con la representación de teatro "La unión hace la Tierra", y la entrega de premios de la Semana Cultural.

LIMPIEZAS ERESMA
C/ Ciprés, 210. Pol. Ind. Nicomedes García
40140 Valverde del Majano
921 437 806
609 875 077
administracion@limpiezaseresma.net

www.residencialtagore.es
SE ALQUILAN APARTAMENTOS
CÉNTRICOS. TOTALMENTE AMUEBLADOS
MUY ECONÓMICOS
Teléfono 629 15 45 03

▶ SANIDAD

El primer trasplante de riñón de vivo en Castilla y León se realizará este verano

Los enfermos de la región esperan que se extienda esta práctica que reduce el rechazo y ofrece mayor perdurabilidad del órgano

• Más de doscientos enfermos renales de la región participaron ayer en Segovia en una reunión de la Federación ALCER de Castilla y León.

Más de 200 enfermos renales de Castilla y León se reunieron ayer en la jornada de Alcer. /JUAN MARTÍN

P. BRAVO / SEGOVIA

El coordinador autonómico de trasplantes de Castilla y León, Carlos Fernández Renedo, avanzó ayer en Segovia que el primer trasplante de riñón entre vivos en esta Comunidad se llevará a cabo probablemente este verano, y destacó la necesidad de fomentar esta vía de donación, porque cuando un joven necesita un riñón la probabilidad de que el órgano sea joven es muy pequeña.

Fernández Renedo participó en la decimoséptima Jornada Regional de Enfermos Renales que reunió a 225 personas en el Palacio de Mansilla de Segovia. En el encuentro se expusieron los últimos datos de donación y trasplantes, que evidencian que España con 32 donantes por millón de población sigue siendo un líder mundial en trasplantes de órganos de personas fallecidas, pero está empezando a incorporar otras modalidades en las que intervienen solo vivos, ya sean familiares, entre parejas cruzadas, o los trasplantes en cadena con la intervención de un donante altruista o 'buen samaritano', que da su riñón a un desconocido.

Fernández Renedo explicó las tramitaciones y requisitos que hay que cumplir para recibir una donación de un vivo y destacó las ventajas que tiene para los receptores, ya que según explicó las posibilidades de rechazo del riñón son menores que cuando se recibe de un cadáver, la recuperación del enfermo es mejor y requiere menos medicación, y la perdurabilidad del injerto es mayor.

Dominan las donaciones familiares, en primer lugar las realizadas a hermanos y después las realizadas de padre a hijo, y en el siguiente grupo las realizadas por amigos o personas próximas; luego ya estaría las de parejas cruzadas.

El coordinador de la jornada Aurelio Quintanilla indicó que "aunque vamos con retraso, ya se está notando un incremento de donaciones en vivo en España, si bien hay diferencias entre las comunidades". En los últimos cinco años se han incrementado siete puntos, de forma que si en 2005 solo el tres por ciento de los trasplantes se hicieron con órganos de una persona viva en 2010 se ha llegado al diez por ciento.

DIÁLISIS PERITONEAL Por otro lado, la Federación Alcer Castilla y León abogó ayer en la reunión de Segovia por extender la diálisis peritoneal y facilitar información a pacientes y profesionales sanitarios. "Se debe ofrecer siempre, estudiando cada caso y comprobando que puede aplicarse al paciente", indicó Aurelio Quintanilla, destacando la ponencia que presentó la nefróloga del Hospital General de Segovia, María José Fernández Reyes, sobre esta forma de tratamiento que pueden llevar los pacientes con insuficiencia renal en su casa, sin necesidad de acudir a un centro para conectarse a una máquina, como ocurre con la hemoterapia.

▶ CULTURA

Titirimundi llega esta tarde al Mercado de La Albuera con los checos Vita Marcika

EL ADELANTADO / SEGOVIA

Aunque las fechas oficiales de la vigésimo quinta edición del Festival Internacional de Títeres de Segovia se extienden del 12 al 16 de mayo, las actuaciones ya han comenzado en algunas de las extensiones en Castilla y León y en la provincia, y hoy se celebrará la primera sesión en la capital, en el Mercado de La Albuera.

La compañía checa Vita Marcika presentará, a partir de las seis de la tarde, con carácter gratuito y en el interior del mercado, la obra "Blancanieves", en una actuación gratuita que está patrocinada por los comerciantes del mercado.

Sobre un carro teatral dos actores-farsantes representan con sencillas marionetas este cuento popular, subrayando el relato con canciones y música, invitando al público a la participación. A lo largo de la representación el versátil carromato, que sirve de retablo y decorado, se transforma en una alcoba real, en un bosque profundo y oscuro y finalmente, en una cabaña con siete camas pequeñitas, una mesita y un banco para los siete enanitos.

▶ POLÍTICA

Sara Dueñas, año I

"La sociedad desconoce en gran medida el trabajo que se realiza en el Congreso", afirma

Sara Dueñas, el día de su toma de posesión como diputada, con Darmendrail a su lado. / EL ADELANTADO

GUILLERMO HERRERO / SEGOVIA

"Para la edad que tiene, es muy sensata", afirma Javier Gómez Darmendrail cuando se le pregunta por Sara Dueñas, la diputada más joven de España (25 años). "Es muy trabajadora", agrega su habitual compañero en el Congreso. Desde que entrara a sustituir a Jesús Merino en la Cámara Baja, hace ahora un año, Darmendrail ha sido el guía de Dueñas. Ella lo agradece. "Se ha portado muy bien conmigo; me ha transmitido toda su experiencia en una casa que conoce perfectamente", declara.

En el Congreso, forma parte de varias comisiones, la de Seguridad Vial, la del Pacto de Toledo y la de Cambio Climático, estando además adscrita a la de Política Territorial. Lo que más destaca del Congreso es "el gran trabajo que se realiza" y, lo que más lamenta, "el desconocimiento de la sociedad de esa labor".

A lo largo de un año, Dueñas ha vivido tres momentos estelares: su toma de posesión, su primera intervención en el Congreso —en la Comisión de Seguridad Vial— y su participación en la conmemoración de las Cortes de Cádiz, en unos actos a los que acudió por ser la diputada más joven. En cuanto al trabajo realizado por ella en el Congreso, quiere destacar su participación en la proposición no de ley presentada ante la Unión Europea para que modifique el estatus del lobo al sur del río Duero, hasta ahora considerado como 'especie protegida'. "En la Sierra de Guadarrama, el lobo está causando muchos daños a la ganadería; entiendo que ya es hora de que se convierta en especie cinegética", explica Dueñas. Además, y dada su titulación de licenciada en Publicidad y Relaciones Públicas, Dueñas ha puesto especial interés en RTVE. Y, en ese campo, dice estar apoyando que desde la televisión pública se eduque a los jóvenes a ver películas en versión original.

Por otra parte, Dueñas quiere transmitir la idea de que, durante esta legislatura, "tanto Jesús [Merino] como Javier [Gómez Darmendrail] y yo hemos estado trabajando por los intereses de Segovia", negando "en rotundo" que los diputados no hayan estado al tanto de los problemas de la provincia.

Dueñas, que dice haber hecho "buenas migas" con las diputadas gallegas, asturianas y valencianas del PP, asegura hacer compatibilizado "muy bien" el cargo de diputada con el de alcaldesa de La Losa, sin que su actividad municipal se haya visto resentida.

"Tiene un buen futuro político por delante", concluye su compañero Darmendrail.

Residencia 3ª Edad
Prádena Salud
Válidos y asistidos
Concertada con la Gerencia de Servicios Sociales de la Junta de Castilla y León
Médico, enfermera fisioterapeuta, terapia Ocupacional, podología, peluquería, etc.
tel: 921 507 385
609 25 26 27 - 607 16 09 75
c/Ferial 14 Prádena (Segovia)

sorteos **sms** adelantado

gastronomía

Gana 1 comida o cena para dos personas en
La Parrilla de Tejadilla
Ctra. de Arévalo km 4,200
40196 SEGOVIA
Telfs. 921 44 21 49 / 921 43 43 23
adelantado parrilla al 27775
Fecha sorteo: jueves 2 de junio, a partir de las 12 horas.
Número premiados: 1 (una comida o cena para dos personas)

Gana 1 Cena para 2 personas en
La Oficina
C/ Cronista Lecea, 10
Teléfono 921 460 283
adelantado oficina al 27775
Fecha sorteo: jueves 2 de junio, a partir de las 12 horas.
Número premiados: 1 (una cena para dos personas)

Gana 1 Comida para 2 personas en Crepería
Bon Appétit
C/ Infanta Isabel, 12
Teléfono 921 463 933
adelantado creperia al 27775
Fecha sorteo: jueves 2 de junio a partir de las 12 horas.
Número premiados: 1 (una comida para dos personas)

música

Gana 1 entrada para asistir al concierto de
LOS ASLANDTICOS
Sala Kum-D (Segovia)
Sábado 14 de mayo - 23:00 horas
adelantado aslandticos al 27775
Fecha sorteo: viernes 13 de mayo a partir de las 12 horas.
Número total entradas en sorteo: 10 (una entrada por persona)

cine

Gana 2 entradas para asistir a la película que desees en las Salas de Cinebox, Luz de Castilla
adelantado cinebox al 27775
Fecha sorteo: jueves 12 mayo, a partir de las 12 horas.
Número total entradas en sorteo: 10

teatro

Diputación de Segovia
Area de Cultura Turismo y Juventud
Teatro Juan Bravo

Gana 2 entradas para asistir a la representación de:
LA HUELLA, de Eduardo Galán
Cía: TXALO PRODUCCIONES
Sábado 21 de mayo. • 20:30 horas • Teatro Juan Bravo
adelantado huella al 27775
Fecha del sorteo: viernes 20 de mayo, a partir de las 12 horas.
Número total entradas en sorteo: 2 dobles

Gana 2 entradas para asistir a la actuación de:
REQUIEM 345 MIL + ÁCIDO ROCK
FESTIVAL DE MÚSICA DIVERSA
Sábado 28 de mayo. • 20:30 horas • Teatro Juan Bravo
adelantado requiem al 27775
Fecha del sorteo: viernes 27 de mayo, a partir de las 12 horas.
Número total entradas en sorteo: 2 dobles

fútbol-sala

Gana 1 entrada para el partido del PLAY OFF POR EL TÍTULO
Caja Segovia F.S. - Inter Movistar
Sábado 14 de mayo • Pabellón Pedro Delgado
adelantado caja al 27775
Fecha sorteo: viernes 13 de mayo, a partir de las 12 horas.
Número total entradas en sorteo: 10

fútbol

Gana 1 entrada para el partido de
Gimnástica Segoviana - Real Valladolid CF "B"
Domingo 15 de mayo • Estadio Municipal de La Albuera
adelantado sego al 27775
Fecha sorteo: viernes 13 de mayo, a partir de las 12 horas.
Número total entradas en sorteo: 10

Coste SMS: 1,42 €/SMS IVA incluído. ATS S.A. Apdo. de Correos 18070 Madrid 28080.
informacion@atssa.es / Nº Atn. Cliente: 902549609

▶ TURISMO

'Enteátrate' programa dos actuaciones del Corella Ballet en Segovia

EL ADELANTADO / SEGOVIA

La campaña 'Enteátrate' llega a Segovia con la programación de su nueva temporada de esta primavera 2011. Hoy y mañana, el Corella Ballet de Castilla y León pone en escena en el Teatro Juan Bravo una función para alumnos de Educación Secundaria y Bachillerato con una selección de piezas de la obra Tchaikovsky 'La Bella Durmiente'.

'Enteátrate' inició su andadura en otoño de 2008 como una nueva experiencia de aprendizaje, con el objetivo general de llevar a cabo un programa cultural de interés regional. La Consejería de Cultura y Turismo pretende reforzar su labor de promoción, difusión y fomento de las artes escénicas de Castilla y León con el fin de crear y mantener nuevos públicos y acercar experiencias culturales de calidad a los más jóvenes. El proyecto incluye una serie de representaciones, talleres didácticos a modo de coloquio y un cuaderno didáctico para cada actuación.

Esta temporada 2011 la Consejería de Cultura y Turismo ha implicado en esta iniciativa didáctica de forma especial a las dos compañías que ya llevan el nombre de Castilla y León en su propia denominación, al ser compañías residentes en la Comunidad: el Corella Ballet Castilla y León y Teatro Corsario Castilla y León. 'Enteátrate': Vive el teatro, vive la música, vive la danza ha llegado con éxito a 56.000 escolares de Castilla y León en sus dos temporadas de existencia, 2008-2009 y 2009-2010.

▶ EL ALBERO

El ganadero Joaquín Buendía, en la Tertulia Taurina de Segovia

Un libro elogia la faceta taurina de Juan Herrero Rubio "Juanito el de la Taurina"

PABLO PASTOR / SEGOVIA

Razones de fuerza mayor impiden al previsto invitado especial, el matador de toros Santiago Martín "El Viti" asistir a la tertulia taurina en la cual se iba a presentar el libro biográfico escrito por el periodista Paco Cañamero. El Viti ha desistido de acompañar al autor de su biografía a otros encuentros previstos alegando cansancio físico y anímico. Así que la 224 Tertulia se conviene con la presencia del ganadero de bravo José Buendía de Cid, titular de la prestigiosa ganadería de Joaquín Buendía, nodriza del más puro encaste de Santa Coloma. Tiene una antigüedad de 1906 tras ser adquirida por el Conde de Santa Coloma de Manuel Fernández y aumentándola con reses de Marqués de Saltillo. En 1932 la adquiere Joaquín Buendía y en 1996 pasa a ser propiedad de José Buendía y Ramírez de Arellano. La procedencia Conde de Santa Coloma-Joaquín Buendía Peña.

Un magnífico ejemplar de la ganadería de Buendía. / EL ADELANTADO

En este anunciado encuentro se solicitará la firma de los presentes para cumplimentar unos pliegos destinados a tramitar la proposición de ley de iniciativa popular para la regulación de la fiesta de los toros como bien de interes cultural. Son requeridos al menos medio millón de firmas, lo cual se logrará mediante la colaboración de los aficionados de toda España.

También en este próximo encuentro se sortearán localidades para diferentes festejos taurinos y se cumplimentarán más fotografías de habituales contertulios para la realización de un gran panel con la foto y datos personales con el fín de colgar en una pared del comedor principal de mesón Patricia y entregar una copia a escala a cada integrante del panel. En el mes de junio en la 225 tertulia se sortearán importantes regalos entre los asistentes, ya que después habrá un tiempo de tres meses sin tertulia, lo que dura más o menos la intensidad de la temporada taurina.

JUAN HERRERO Y SU LIBRO BIOGRÁFICO Ya se comentó y se divulgó el encuentro que tuvo lugar el pasado lunes día 2 para presentar el lbro biográfico sobre la vida de Juan Herrero "Juanito el de la taurina", cuyo autor Javier Jiménez detalló importantes facetas y vivencias del popular personaje.

En la parte correspondiente a la fiesta de toros, yo puedo añadir episodios realmente anecdóticos sobre todo de los que yo fui testigo.

Durante algunos años fuimos compañeros de viaje y asistentes de varios eventos, como cuando invitados por el empresario Arsenio Alvárez presenté a Juanito al por entonces promesa del toreo Carlos Collado "Niño de la Taurina". Fue en Aranda de Duero y publiqué una foto con ambos en cuyo pie enuncié: "El Niño de la Taurina" de Segovia y " El Niño de la Taurina" de Santa Olalla. Después se hicieron muy amigos y tanto Juan como yo seguimos muy de cerca la triunfal trayectoria del torero. Fuimos juntos a diferentes plazas como Madrid la tarde en que "El Niño de la Taurina" actuó en solitario con resonante éxito, Valladolid, Avila, Soria, etc.

Le relato por gracioso y anecdótico un hecho. Fuimos a Madrid para presenciar una corrida de toros y lo hicimos con el plan previsto de almorzar y ver el festejo. Almorzamos en un restaurante de la Glorieta de Bilbao. Tras el ágape decidimos ir caminando algún rato camino de Las Ventas. A medio camino y como hacía calor, optamos por entrar en un bar a tomar un refresco. Ya en la barra del bar observamos que en una cercana mesa se estaba desarrollando una partida e mus. Juan no se pudo contener, se acercó y al poco tiempo intervino para comentar algunas jugadas. Uno de los jugadores de manera cordial, que conste, le invitó a ocupar su sitio para proseguir la partida. Juan aceptó, envidó en circunstancias con su famoso "ventisico a pares" o "ventisico a juego", ganó y proseguimos el camino, a pie, hasta el coso taurino. Y, ¿cuándo en Valladolid en un tendido ambos comenzaste a repartir tarjetas publicitarias de tu establecimiento, Juan?. Y muchas otras vivencias compartidas en Herrera de Pisuerga, Burgo de Osma y demás puntos geográficos. Y sobre todo, la amistad, el afecto y la más alta consideración.

Acérrimo de Victoriano de la Serna del que dices frecuentemente que ha sido el más destacado ínterprete del toreo a la verónica, cuando se le rindió homenaje en Sepúlveda, en el acto protocolario celebrado en el Ayuntamiento, yo tenía que hablar para glosar la figura del insigne torero tras las intervenciones del alcalde y de Victoriano de la Serna hijo.

Cuando me disponía a intervenir, pediste permiso para decir unas palabras. Fueron tantas y tan bien expresadas, que yo desistí de mi intención y dije más o menos: "Después de la oratoria y la magnífica disertación de Juan Herrero, no tengo nada que decir".

Abiertas las terrazas con servicio de comedor
(con zona de fumadores, con estufas)

LA PARRILLA DE TEJADILLA

Menú noche
Crema de Langostinos
Pastel de cabracho
—
Entrecot a la parrilla
Carne al plato
Chipirones a la plancha
—
Sorbete mandarina
Pastel de queso
—
Copa de vino ó cerveza ó refresco y agua 14 €

Teléfonos reservas: 921 44 21 49 921 43 43 23

Horario: ABIERTO TODOS LOS DÍAS, EXCEPTO LOS LUNES, PARA COMIDAS Y VIERNES Y SÁBADOS TAMBIÉN PARA CENAS

Menú del dia (martes a viernes)

PRIMEROS PLATOS	SEGUNDOS PLATOS
Judiones	Entrecot
Sopa de Cocido	Carne al plato
Callos con garbanzos	Lomo a la plancha
Espárragos blancos	Pechuga a la plancha
Revuelto de morcilla	Filete empanado
Ensalada del día	Albóndigas
Macarrones	Merluza en salsa verde
Judías verdes	Chipirones a la plancha

9 €
Pan, agua, vino y Postres caseros

Menú Especial Todos los días
(comidas - cenas)

Primeros
Paté de ave al oporto con pistachos y salsa Cumberland
Croquetas caseras de jamón ibérico
Pimientos del piquillo rellenos de merluza y gambas en salsa verde
Espárragos trigueros fritos
Revuelto de morcilla con patatas paja
Carpaccio de buey al queso de oveja
Plato de cuchara
Ensalada mixta
Ensalada de solomillo con salsa de queso

Segundos
Solomillo a la parrilla
Entrecot a la parrilla
Rabo de toro guisado al vino tinto con puré de patata
Perdiz de tiro escabechada
Lubina a la parrilla
Chipirones a la plancha con compota de cebolla
Dorada a la espalda

Postres
Sorbete de mandarina al Cointreau
Sorbete de limón al cava
Brownie de chocolate
Torrija caramelizada con toffe y helado de turrón
Tiramisú en copa
Pastel de queso
Natillas caseras
Arroz con leche casero
Flan de huevo casero
Leche frita

25 €
Pan, agua, vino Rioja ó Ribera incluido

EL SABOR DE SIEMPRE

Ventorro San Pedro Abanto

MENÚ DÍARIO DE LUNES A VIERNES
10 € todo incluido
Martes: Sopa castellana Cochinillo
Miércoles: Cocido
además otros platos a elegir

Ctra. de Arévalo, nº 28. SEGOVIA Facebook: sanpedroabanto
Telf. 921 431 481 www.restaurantesanpedroabanto.com

SAN ILDEFONSO

SOCIEDAD

Un pueblo solidario

El Real Sitio celebró un fin de semana de actividades deportivas y sociales, en apoyo a ocho asociaciones segovianas

J.H. / SAN ILDEFONSO

El Real Sitio ha vivido un fin de semana solidario. Esa era la idea, y el éxito cosechado les ha hecho plantearse abrir el festival a la región en una segunda edición el próximo año. Durante el sábado y domingo pasados ocho colectivos sociales de Segovia han salido a la calle para mostrar a los vecinos de La Granja su labor y hacerles partícipes de la fiesta con diferentes actividades.

La iniciativa fue del Ayuntamiento del Real Sitio de San Ildefonso y de la Asociación de Discapacitados de San Ildefonso (Adisil), y las asociaciones participantes han sido: Apadefim, Amanecer, centro de salud mental Antonio Machado, Down Segovia, Hermanos de la Cruz Blanca y Asefas.

Un pasacalles con gigantes y cabezudos y el grupo de dulzaineros de la localidad abrió la fiesta el sábado, un día dedicado a los más pequeños, que pudieron disfrutar con los encierros ecológicos de "Los Camioneta", los juegos y cuentos de "Sacabocaos", hinchables y futbolines.

El Puntillo Canalla puso la nota musical a la jornada, y la gastronómica Adisil, con su bocadillo solidario. A lo largo del día tuvo lugar un mercadillo solidario, en el que las asociaciones participantes mostraron sus objetos artesanales, y que congregó a numerosos vecinos y visitantes de La Granja, que quisieron colaborar con las asociaciones.

Por la tarde, los aficionados al hip-hop pudieron bailar con el taller de Ajo Negro, o practicar aerobic y pilates con profesores de deporte social. La danza, con Danzart y Al Andalus, y la música de la rondalla Gran Valls precedieron a la gran chorizada solidaria, antes de que empezara a llover y tuviera que suspenderse la actuación de los grupos locales.

EN MEMORIA DE CARLOS ZAPATA Ayer domingo continuó la fiesta con una emotiva I Carrera Popular "Memorial Carlos Zapata", como homenaje al estudiante del instituto Peñalara de La Granja que falleció este año en Torrecaballeros. Alrededor de 200 personas, entre compañeros, profesores, vecinos del Real Sitio, técnicos del Ayuntamiento, Protección Civil y Guardia Civil, hicieron un recorrido de 5,5 kilómetros por el municipio, después de guardar un minuto de silencio antes de la prueba.

También se leyó un manifiesto en el que se destacó que "esta carrera nace de una idea en defensa de la libertad, de un empeño humano de persecución por los derechos humanos, el derecho a la vida que a Carlos le robaron". "Este día nos gustaría que fuese uno más para recordarle y un llamamiento a nuestros corazones de disfrutar y querer, a cada minuto, de lo que hacéis y de con quien estéis, porque el futuro es incierto y el presente es hoy", se afirmó en el manifiesto.

Deporte y fiesta.

Alrededor de 200 personas (arriba) participaron ayer en la primera carrera popular en memoria de Carlos Zapata, en un recorrido de 5,5 kilómetros. Durante todo el sábado el mercadillo solidario (medio) atrajo a muchos vecinos, y los más pequeños se divirtieron en los encierros ecológicos (debajo)./ALBERTO BENAVENTE

FUENTEPELAYO

CULTURA

Henar Cabrero ofreció un espectacular recital de ópera en las Jornadas Musicales

EL ADELANTADO / FUENTEPELAYO

El Auditorio de la Casa de la Cultura de Fuentepelayo agotó sus localidades para presenciar el recital de ópera ofrecido por la soprano Henar Cabrero. Este joven valor del canto estuvo magníficamente acompañada por la pianista Cristina Sánchez.

Más de doscientas personas siguieron con interés inusitado cada una de las piezas interpretadas con especial sensibilidad por la voz cuidada y penetrante de Henar Cabrero y por la belleza musical exhibida por la madrileña Cristina, una extraordinaria pianista con procedencia de las Islas Afortunadas.

Henar Cabrero, aunque nacida en Valladolid, tiene sus raíces en la vecina población de Aguilafuente. Esta circunstancia hizo que muchos vecinos, amigos y familiares de la citada artista acudieran al concierto dispuestos a arropar con entusiasmo la actuación. Entre los premios más importantes recientemente recibidos por Henar Cabrero figura el de las Juventudes Musicales de los Amigos de la Ópera de Madrid hace dos años.

El concierto se abrió con el célebre "Lascia chio pianga" de Haendel. No hubo tiempo para ir tomando el pulso a la ocasión. Desde el primer momento las actuantes apostaron por unas piezas de la máxima dificultad. El público supo apreciar el esfuerzo de Henar y Cristina y tradujeron sus sentimientos en cálidos y prolongados aplausos. Y sin tiempo para el relajamiento empezaron a sonar las grandes obras del maestro Puccini. Partituras de Arias populares de "La Boheme", "Turandot". "Tosca" y "Madame Butterfly" fueron desgranándose para alegría del auditorio, que fue aumentando su temperatura emocional conforme pasaba el tiempo.

Con el público entregado, Henar echó mano de su experiencia y se ganó el cariño de los espectadores con varias romanzas de zarzuela. Canciones célebres del género chico como "Tango de la Menegilda" de Chueca, o la popular "Marinela" del maestro Serrano fueron el preámbulo a un final de apoteosis en el que se entremezclaron los vítores y aclamaciones con peticiones constantes del respetable para que se prolongara el concierto.

CANTIMPALOS

▶ SOCIEDAD

Delflor Producciones organizará las orquestas de las fiestas patronales

LOURDES MATARRANZ / CANTIMPALOS

La Junta de Gobierno Local del Ayuntamiento de Cantimpalos, adjudicó la organización de las orquestas para las próximas fiestas de la localidad de agosto a la empresa Delflor Producciones S.l., por un importe económico de 22.400 euros.

La Junta de Gobierno gestionó los puntos básicos de las fiestas patronales de la Inmaculada Concepción, que en el presente año se celebrarán del 26 al 30 de agosto.

En la adjudicación del concurso de contratación de orquestas se puso de manifiesto el expediente tramitado por el Ayuntamiento de Cantimpalos para la mencionada licitación, resultando ser al mismo tiempo la primera convocatoria.

La oferta formulada por la empresa Delflo Producciones S.L. con un presupuesto de 22.400 euros, fue considerada la más ventajosa entre las ofertas presentadas por parte del Consistorio cantimpalense.

La Junta de Gobierno Local, consideró esta propuesta como la más adecuada y conveniente, no solo por el coste económico, sino por las garantías y solvencias de las orquestas que han venido en años anteriores a Cantimpalos con motivo de la celebración de los festejos, contratadas por la empresa Delflor Producciones S.L., y que han tenido una gran aceptación entre los vecinos.

SEPÚLVEDA

ECONOMÍA

Villa y Tierra aprobó un presupuesto para este año de 718.847 euros

Las dos principales inversiones en 2011 serán para rehabilitar viviendas en la localidad de Cerezo de Arriba y ampliar una nave de maquinaria de la entidad

EL ADELANTADO / SEPÚLVEDA

La Comunidad de Villa y Tierra de Sepúlveda aprobó, en la sesión ordinaria celebrada el sábado 7 de mayo, un presupuesto para el presente ejercicio de 718.847,04 euros. Las dos principales inversiones que acometerá en 2011 serán, por una parte, la rehabilitación de las viviendas de su propiedad sitas en el pueblo de Cerezo de Arriba, con un coste de 188.244,93 euros y, por otra, las obras de reparación y ampliación de la nave de esta histórica entidad, situada en el barrio de Santa Cruz de Sepúlveda y dedicada a guardar vehículos y maquinaria, que requerirá de 150.000 euros.

La asamblea de la Comunidad de Villa y Tierra, en la que tienen representación los 38 municipios de la provincia de Segovia integrados en la entidad, también dio el visto bueno a un acuerdo con la Diputación en materia de vialidad invernal, y cuyos objetivos son garantizar en invierno la limpieza de los accesos a todas las localidades de la comarca cuando se produzcan nevadas. En virtud de este convenio, la Comunidad de Villa y Tierra pone a disposición de la Diputación un camión de su propiedad, dotado de repartidor de sal y cuña quitanieves, así como el personal necesario para su manejo. Por su parte, la Diputación se compromete a suministrar sal al camión mencionado durante la limpieza de las carreteras, y a la coordinación de los trabajos de ese vehículo durante las nevadas y heladas. La presidenta de la Comunidad de Villa y Tierra, Concepción Monte, que dejará el cargo tras las elecciones del 22 de mayo, aprovechó su última asamblea para hacer balance de la gestión de la entidad durante los últimos cuatro años, presentando entre los principales logros la entrada en funcionamiento del centro forestal "Las Casillas", con base aérea, unas instalaciones desde las que se combatirán los incendios que se originen en la comarca. Monte defendió que, en este período, la Comunidad de Villa y Tierra se ha reactivado, ampliando el número de servicios que ofrece a los pueblos de la comarca, mejorando las instalaciones que posee y emprendiendo nuevos proyectos, como la primera campaña de promoción turística que se llevó a cabo, publicitando conjuntamente los recursos existentes, entre los que se encuentran el conjunto monumental de Sepúlveda, las Hoces del río Duratón, las lagunas de Cantalejo o las cuevas de Prádena.

De izquierda a derecha: Javier Santamaría, que quiso despedirse como presidente de la Diputación; los ochaveros Basilio del Olmo y Pedro Fernández; y la presidenta de la Comunidad de Villa y Tierra, Concepción Monte. / EL ADEANTADO

Monte también se congratuló del incremento del sentimiento de pertenencia a la Comunidad de Villa y Tierra, un hecho al que, a su juicio, han contribuido diversos proyectos llevados a cabo por la entidad, como la señalización de todos los pueblos con carteles identificativos de la comarca, la creación del "Premio Empresas" o la publicación de una revista semestral, "Alfoz".

Acabada la asamblea se celebró una eucaristía en el santuario de la Virgen de la Peña, patrona de la Comunidad de Villa y Tierra. Por la tarde, la fiesta anual continuó en Grajera. A lo largo de la jornada, participaron en los actos el presidente de la Diputación, Javier Santamaría; así como el presidente provincial del PP, Francisco Vázquez, y el secretario general de los socialistas segovianos, Juan Luis Gordo.

|TRIBUNA| JOSÉ LUIS CUENCA ALADRO

"Riaza, el pueblo más sano"

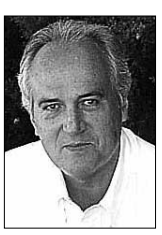

Los grandes expertos del mundo de la publicidad y del marketing directo suelen decir que un buen eslogan o lema publicitario debe ser corto, original e impactante. Pues bien, hagamos un poco de historia reciente: resulta que a finales de la "prodigiosa década" de los años 60 y principios de la de los 70, el Consistorio de la Villa de Riaza, a la sazón presidido en "aquellos maravillosos años" por el alcalde don Mariano Garcia-Rosuero (Manín), tuvo la magníifica idea de crear y "patentar" una frase publicitaria, una consigna, verdaderamente memorable: "RIAZA, EL PUEBLO MÁS SANO".

El eslogan, utilizado en el contexto turístico al que hacia referencia, Riaza y los riazanos, gozó de gran éxito durante muchos años. El acierto de la frase consistió en la autenticidad y veracidad que el mensaje comunicaba y transmitía a todo el mundo, y que, además, era muy fácil de comprobar por cualquier visitante o forastero que se acercase hasta el municipio riazano.

Los espacios de publicidad (el "Advertising Space" que canta Robbie Williams) fueron estratégicamente elegidos (Las Casillas en la carretera a Sepúlveda; el alto de la curva de Sanguijolero junto al antiguo campo de fútbol de Las Delicias; la llegada al pueblo por El Rasero; el camino a Riofrío; la recién inaugurada por entonces estación de invierno de La Pinilla; la subida desde El Escorial; al lado de La Nevera; la pradera de la ermita de Hontanares, etc, etc.), contribuyeron mucho a la rápida difusión de una gran idea que surgió del indudable talento de aquellos riazanos de hace más de 40 años.

Ha llovido mucho desde entonces, y aquel lema, aquella frase tan redonda y nítida, bien merecería la pena recuperarla íntegramente y ponerla de nuevo en valor y en uso, porque Riaza, que ha crecido mucho desde entonces, apenas ha cambiado en lo que respecta a la calidad de vida que ofrece su increíble entorno medioambiental, que si ya en aquellos años a que me he referido era magnífica, ahora es, incluso, superior. Llegados a este punto, se hace imprescindible reconocer la labor y el mérito de los regidores de nuestro municipio en el pasado siglo XX y lo que va del actual. Riaza ha tenido una gran suerte con todos los alcaldes que han pasado por su Ayuntamiento, y con todos sus equipos de Gobierno. Gracias a ellos y a todos los riazanos, Riaza ha conseguido mantener y proteger una naturaleza, una fauna y una flora, única en su género. Un paisaje, en definitiva, tan bello como cautivador.

Quien viene a Riaza por vez primera, vuelve después. No falla. Son tantas y tan numerosas las opciones y posibilidades que nos ofrece su increíble paraje serrano que el visitante puede elegir cualquiera de ellas con la seguridad de que siempre quedará satisfecho. Pero, ojo, en Riaza no es solamente "SANO" el aire que se respira (compruébenlo subiendo al alto del Pico del Lobo; a la cumbre de La Buitrera junto al puerto de La Quesera; al alto de Zopégado; al mirador de Peñas Llanas o, sin ir más lejos, en los jardines naturales de El Rasero o, ¡qué caramba!, en su bellísima y singular Plaza Mayor), el agua que bebemos y disfrutamos (sus fuentes y arroyos de agua cristalina), también lo son, y mucho, los riazanos y riazanas que la pueblan y, por supuesto, su numerosa población inmigrante tan integrada y trabajadora.

Las viejas virtudes cívicas de la austeridad, la templanza y los buenos modales están en el ADN de los riazanos. Una actitud, la del civismo, que resulta esencial para la buena convivencia entre las personas. Bastaría dar un paseo por las calles de Riaza y frecuentar sus numerosas tabernas ilustradas, sus terrazas, sus mesones y asadores (algunos de ellos casi centenarios) para apreciar en su justa medida la amabilidad de trato, simpatía y educación de las gentes que atienden sus negocios cara al público, o visitar sus numerosos comercios donde, además de no faltar nunca de nada, todos los artículos que se ofrecen al cliente tienen una excelente relación calidad-precio.

Y es que Riaza, amigos lectores, es (como el Betis) "mushoo" Riaza. Ya os digo: "El Pueblo más Sano".

CUÉLLAR

MEDIO AMBIENTE

La semilla de ajo libre de virus centrará una jornada en la villa

El Consorcio Agropecuario Provincial y la Asociación para la Promoción del Ajo de Vallelado organizan esta jornada técnica dirigida a productores y técnicos de campo

• El Consorcio Agropecuario y la Asociación para la Promoción del Ajo de Vallelado han organizado una jornada sobre las ventajas de las semillas de ajo libres de virus que tendrá lugar el miércoles.

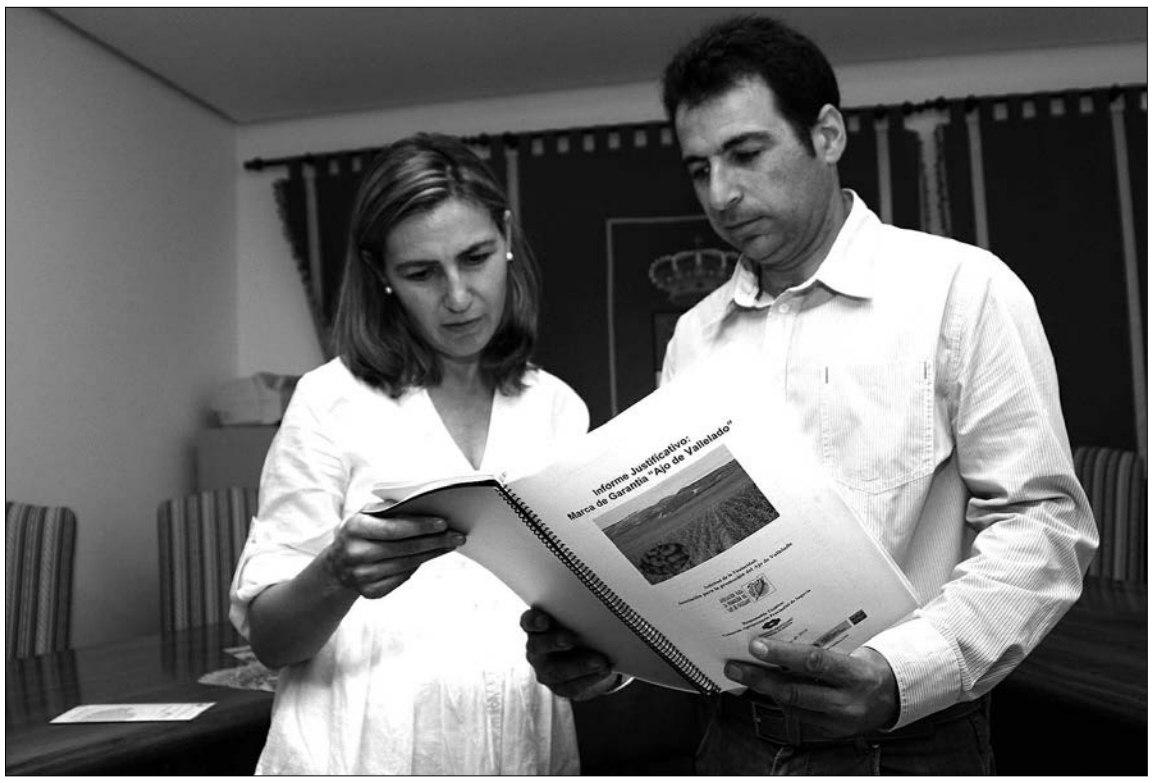

La Asociación para la Promoción del Ajo de Vallelado lleva tiempo defendiendo una semilla libre de virus. /GABRIEL GÓMEZ

NURIA PASCUAL MAYO / CUÉLLAR

"Semilla de ajo libre de virus+ manejo eficiente del cultivo=más kilos por hectárea", e s el título de la jornada técnica que la Asociación para la promoción del Ajo de Vallelado y el Consorcio Agropecuario de Segovia han organizado en el municipio y que tendrá lugar en la sala Alfonsa de la Torre el miércoles 11 de mayo. Ésta está dirigida a productores de ajo y técnicos de campo.

La cita se abrirá a las 10.00 horas con la recepción de participantes y seguidamente comenzará la jornada con la presentación del programa. A las 10.45 horas comenzarán las ponencias con una sobre las "Patologías de hongos de suelo "caramelizado del ajo" y su agente causal (fusarium proliferatum)" a cargo de Daniel Palmero Llamas, ingeniero agrónomo de la Universidad Politécnica de Madrid.

A continuación intervendrá Pablo Lunello, Biólogo y director del proyecto de biotecnología para la recuperación del ajo de Vallelado que hablará sobre "Experiencias Nacionales e internacionales en saneamiento del cultivo de ajo. Situación actual, técnicas y perspectivas".

La tercera ponencia correrá a cargo de José Antonio Portela ingeniero agrónomo e investigador del Instituto Nacional de Tecnología Agropecuaria, INTA (Argentina) y versará sobre "Aspectos prácticos en el manejo del cultivo de ajo, principales problemas soluciones y recomendaciones. Obtención de variedades mejoradas".

La mañana se cerrará con un turno de ruegos y preguntas.

Por la tarde se llevará a cabo una **visita a parcelas de cultivo para estudiar los problemas in situ**

Por la tarde a las 16.30 horas está previsto realizar una salida al campo en compañía de los especialistas que por la mañana actúan como ponentes para visitar parcelas de cultivo y estudiar los problemas in situ.

Ciudadano @delantado

tú. ▶Opina sobre la jornada técnica sobre el cultivo de ajo en www.eladelantado.com

Hasta el 16 de mayo puede realizarse la inscripción al programa Centros Abiertos

N.P. / CUÉLLAR

Hasta el próximo 16 de mayo estará abierto el plazo de presentación de solicitudes del programa Centros Abiertos para el verano de 201. En la villa el programa se prestará en el CEIP San Gil como en años anteriores y las solicitudes pueden recogerse en el Ayuntamiento de la villa.El centro permanecerá abierto con este programa los días 24, 27, 28, 29 y 30 de junio, y de lunes a viernes durante el mes de julio. Junto a la solicitud debe presentarse la documentación que acredite la necesidad de conciliación y uso del servicio. Pueden solicitarlo los alumnos de infantil y primaria escolarizados en la villa.

El precio del servicios va desde los 25 euros por una semana hasta os 80 por cinco semanas.

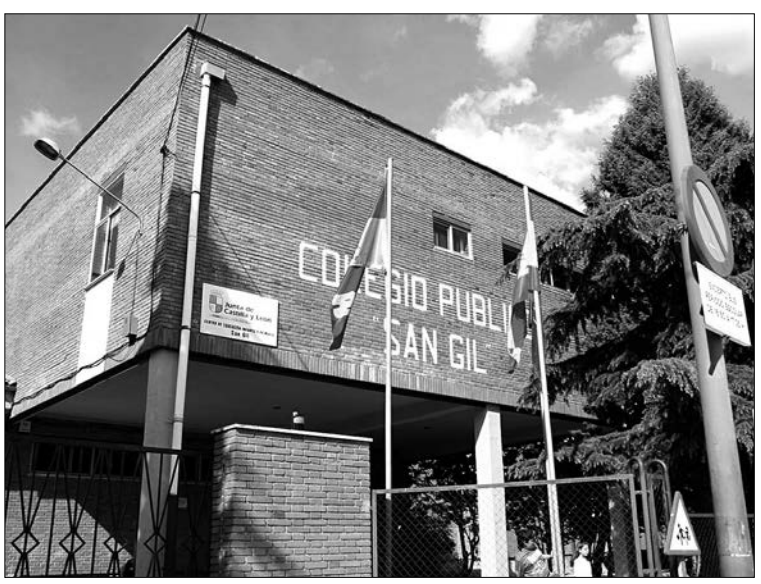

San Gil acoge el desarrollo del programa Centros Abiertos. / GABRIEL GÓMEZ

agenda

FARMACIAS DE GUARDIA

Farmacia F. J. Alcaraz
(C/ Resina, hasta el 15 de mayo)

CONVOCATORIAS

SALA CULTURA ALFONSA DE LA TORRE

Exposición de pintura de Ricardo Renedo del 6 al 20 de mayo

Sábado 14 de mayo Conciertos de pasodobles de la Banda Municipal de Música a las 20.00 horas

MONUMENTOS Y MUSEOS

Oficina de Turismo en el Castillo... 921 14 22 03

Castillo de Cuéllar. Visitas teatralizadas sábados y domingos mañana y tarde. Recomendable reserva previa.

Centro de Interpretación del Arte Mudéjar. Iglesia de San Martín: Sábados, domingos y festivos. Grupos concertar visitas. Nos ofrece un paseo por la sociedad medieval mediante la imagen y el sonido.

Muestras mudéjares: Iglesias de San Martín, San Andrés, San Esteban, El Salvador, Santa M. de la Cuesta, Ábside de Santiago, Torre de Santa Marina.

TELÉFONOS DE INTERÉS

Policía Local 921140002
.....619374863
Guardia Civil 921143420
Bomberos 921140274
Juzgado 921140004
Ayuntamiento 921140014
Oficina de Turismo 921142203
Estación de Autobuses 921141513
Centro de Salud. 921142244
Urgencias 921140820
Cruz Roja 921140869
Correos 921140817
Polideportivo 921140910
Piscinas 921140520
Club de Golf 921142158

Agencia Funeraria
Santa Teresa & La Purísima
NUEVO TANATORIO EN CUÉLLAR
TELÉFONOS DIRECTOS 24 HORAS
902 02 23 24 / 921 14 08 16 / 921 14 03 27
Dispone de:
▸ Cuatro Salas Velatorio.
▸ Amplio Hall.
▸ Cafetería.
▸ Gran Aparcamiento.
▸ Atención y servicio permanente 24 horas.

SOCIEDAD

2016 hamburguesas para conseguir la Capitalidad cultural

■ La Asociación de productores de carne de potro Hispano-Bretón de Burgos y la Denominación de Origen del Arlanza reunieron a miles de burgaleses en la plaza mayor para apoyar a la Capitalidad cultural repartiendo 2016 hamburguesas de carne de potro.

La caída en un 5% de expedientes judiciales nuevos estabiliza la cifra de asuntos pendientes en 2010

Los órganos de lo penal, que concentran casi el 70 por ciento de la actividad, vieron cómo el número de casos que entraban descendía algo más del cinco por ciento el año pasado

• Por provincias, el número de asuntos que recibieron los juzgados bajó en todas excepto en Soria y Zamora, que anotaron subidas del 4,5 y del 9,2 por ciento, respectivamente.

Trámites pendientes en un juzgado de Burgos. / VALDIVIELSO

ICAL / VALLADOLID

El descenso de los asuntos que entraron en los juzgados de Castilla y León alivió considerablemente el número de asuntos pendientes de estos órganos durante el año 2010. De hecho, esta cifra cayó el 4,99 por ciento, hasta situarse en 444.763, lo que supone 23.383 menos de los que llegaron a los juzgados durante el año 2009, según los datos publicados por el Consejo General del Poder Judicial.

Esta circunstancia propició, en gran medida, que el número de asuntos en trámite al final del ejercicio apenas creciera, en concreto, el 0,21 por ciento respeto al año anterior, lo que se traduce en tan solo 290 asuntos más que en 2009, hasta los 132.216, lo que supone una media de 585,03 asuntos sin resolver por cada uno de los 226 órganos judiciales que existe en el territorio regional.

Sin embargo, el número de cuestiones resueltas por parte de los jueces y magistrados de la Comunidad descendió el 3,63 por ciento, con lo que a diciembre de 2010 la cifra era de 16.650 menos que 12 meses antes, cuando se llegó a los 458.443.

PENAL. Esta cierta descongestión de los juzgados durante el pasado ejercicio se debe, sobre todo, al descenso de las demandas penales que suponen casi el 70 por ciento de toda la actividad judicial. En concreto, se redujeron algo más del cinco por ciento, hasta situarse en las 309.564, casi 16.400 menos que en 2009.

Por jurisdicciones, durante el pasado año solo aumentó el número de asuntos de lo contencioso-administrativo, el 13,4 por ciento, hasta alcanzar la cifra de 15.500, aunque es la materia con menor volumen, el 3,48 por ciento del total. En los juzgados de lo social se experimentó un retroceso de los asuntos que ingresaron en 2010 del cuatro por ciento, con 21.993, y en materia civil, del 7,49, con 97.706.

Asuntos ingresados y en trámite en los tribunales de Castilla y León en 2009 y 2010

Provincia	Asuntos ingresados			Asuntos en trámite		
	2010	2009	Diferencia 2010/09 (%)	2010	2009	Diferencia 2010/09 (%)
Ávila	23.452	24.102	-2,7 ▼	6.782	6.354	6,7 ▲
Burgos	58.967	63.776	-7,5 ▼	18.201	18.148	0,2 ▲
León	85.053	87.427	-2,7 ▼	28.390	29.352	-3,2 ▼
Palencia	28.092	28.587	-1,7 ▼	7.748	7.953	-2,5 ▼
Salamanca	58.894	61.025	-3,4 ▼	11.755	11.564	1,6 ▲
Segovia	23.052	24.343	-5,3 ▼	9.448	8.818	7,1 ▲
Soria	13.679	13.085	4,5 ▲	4.326	3.829	12,9 ▲
Valladolid	89.240	107.805	-17,2 ▼	28.046	27.334	2,6 ▲
Zamora	28.411	26.014	9,2 ▲	8.254	8.699	-5,1 ▼

FUENTE: Consejo General del Poder Judicial — ICAL

En cuanto a la cifra de los que estaban en trámite al final del año, solo se redujo en las cuestiones civiles, el 3,58 por ciento, con 49.611 asuntos; aunque los penales aumentaron un ligero 0,98 por ciento, con 52.814; los de lo contencioso el 3,86 por ciento, hasta 18.228, y los de los social, el 8,96 por ciento, hasta 11.563. Otros indicadores de la actividad judicial en la Comunidad se sitúan en porcentajes muy similares a los de 2009 como, por ejemplo, la tasa de congestión que pasa del 1,3 al 1,31 en 2010. Por su parte, la dependencia también sube ligeramente hasta el 0,3, cuando hace un año era del 0,29. Un comportamiento idéntico se reprodujo en la tasa de resolución, al pasar del 0,98 al 0,99.

PROVINCIAS. Por provincias, el número de asuntos que recibieron los juzgados bajó en todas excepto en Soria y Zamora, que anotaron subidas del 4,5 y del 9,2 por ciento, respectivamente, con 13.679 y 28.411.

Por el contrario, el mayor descenso correspondió a Valladolid, que además es la provincia donde se concentra mayor actividad judicial. En concreto, la cifra descendió el 17,2 por ciento, con 89.240 nuevos asuntos a lo largo de 2010, frente a los 107.805 que recibió el año anterior. En Burgos también se dejó notar una importante bajada, del 7,54 por ciento, hasta llegar a la cifra de 58.967, cuando en 2009 se alcanzaron los 63.776. Por detrás se situó Segovia, donde bajó el 5,3 por ciento, con 23.052 asuntos, frente a los 24.343 de 2009; Salamanca, con el 3,49 y 58.894, por debajo de los 61.025 del año anterior, y León y Ávila, con retrocesos del 2,7 por ciento cada una, la primera con 85.053 asuntos, frente a los 87.427 de 2009, y la segunda, con 23.452, frente a 24.102 de un año atrás.

Por último, en Palencia el descenso fue del 1,73 por ciento y se bajó hasta recibir 28.092 asuntos, por debajo de los 28.587 del ejercicio anterior. No obstante, seis de las nueve provincias vieron incrementar ligeramente el número de asuntos que estaban en trámite al finalizar 2010 respecto a los que había el año anterior. Solo Palencia, Salamanca y Zamora bajaron esta cifra, el 3,27, el 2,58 y el 5,11 por ciento, respectivamente, y descendieron hasta 28.390, 7.748 y 8.254.

En el lado opuesto se encuentra Soria, donde el incremento llegó al 12,98 por ciento, hasta alcanzar los 4.326 asuntos pendientes en 2010; por delante de Segovia, donde la subida fue del 7,14 por ciento, con 9.448 asuntos; Ávila, del 6,7 por ciento, con 6.782; Valladolid, del 2,6 por ciento, con 28.046, Salamanca, del 1,65 por ciento, con 11.755, y Burgos, del 0,29 por ciento, con 18.201.

AL DETALLE

▶ **Jurisdicciones.** Por jurisdicciones, durante el pasado año solo aumentó el número de asuntos de lo contencioso-administrativo, el 13,4 por ciento, hasta alcanzar la cifra de 15.500, aunque es la materia con menor volumen, el 3,48 por ciento del total. En los juzgados de lo social se experimentó un retroceso de los asuntos que ingresaron en 2010 del cuatro por ciento, con 21.993, y en materia civil, del 7,49, con 97.706.

▶ **En trámite.** En cuanto a la cifra de los que estaban en trámite al final del año, solo se redujo en las cuestiones civiles, el 3,58 por ciento, con 49.611 asuntos; aunque los penales aumentaron un ligero 0,98 por ciento, con 52.814; los de lo contencioso el 3,86 por ciento, hasta 18.228, y los de los social, el 8,96 por ciento, hasta 11.563.

▶ **Tasa de congestión.** Otros indicadores de la actividad judicial en la Comunidad se sitúan en porcentajes muy similares a los de 2009 como, por ejemplo, la tasa de congestión que pasa del 1,3 al 1,31 en 2010. Por su parte, la dependencia también sube ligeramente hasta el 0,3, cuando hace un año era del 0,29. Un comportamiento idéntico se reprodujo en la tasa de resolución, al pasar del 0,98 al 0,99.

DAVID DE JUAN • *Autor del libro 'El baile de las lagartijas'*

«Nos avergonzamos de nuestro pasado rural y en otros países lo cuidan»

ICAL / SALAMANCA

El escritor salmantino David de Juan reivindica en su ópera prima, 'El baile de las lagartijas', la importancia de las historias pequeñas, el valor del arraigo a la tierra que nos vio nacer, aún sabiendo que en Castilla y León la emigración de los pequeños pueblos es una «lacra que se ha vivido más que en ningún otro lugar». Aunque es biólogo de profesión, su pericia con la pluma le ha hecho merecedor de halagos por parte de renombrados escritores, entre ellos Antonio Gala, de cuya fundación ha recibido una beca que fue el germen de esta publicación.

¿Da respeto escuchar de boca de Antonio Gala que 'El baile de las lagartijas' es el libro más emocionante y hermoso en el que se ha concretado hasta ahora el realismo mágico ?

Creo que estás cosas es mejor tomárselas con naturalidad, agradeciendo los halagos pero sin olvidar de dónde vengo. De los piropos no se aprende nada y suelo evitarlos. Me gustaría que llegara un día en que se me conociera por mi propia voz, aunque si las comparaciones son de ese calibre hay que estar agradecido.

La obra ya tiene en su haber el premio 'Ciudad de Valencia', ¿es sólo el principio?

Yo fui el primer sorprendido con el premio. La gente me decía que los premios literarios de este calibre están todos amañados. Por suerte puedo dar fe que no es así. Sin duda fue una gran ilusión, pero luego vino lo más duro: buscar agente literario y editorial.

Pese al derroche de imaginación de la novela, ¿quedan aún muchas Almonedas y más cerca de lo que creemos, verdad?

El pueblo de Almoneda es casi un personaje más y una metáfora en sí misma. Por desgracia en estos tiempos, mucha gente debe dejar a sus seres queridos y emigrar en busca del reconocimiento que en España se les niega. Las tasas de paro de nuestro país son sonrojantes. Almoneda no está tan lejos de nuestra realidad.

Lo mismo sucede con Cayute, su protagonista fiel a la promesa de no abandonar la tierra donde nació y se crió….

Sí, pese a este sentimiento de derrota, y olvido que supone el paso del tiempo, Cayute nos enseña una valiosa lección: quien resiste gana. Hay que ser fiel a los sueños de tu juventud. De lo contrario estas condenado a pasarte la vida buscando sin saber qué buscas.

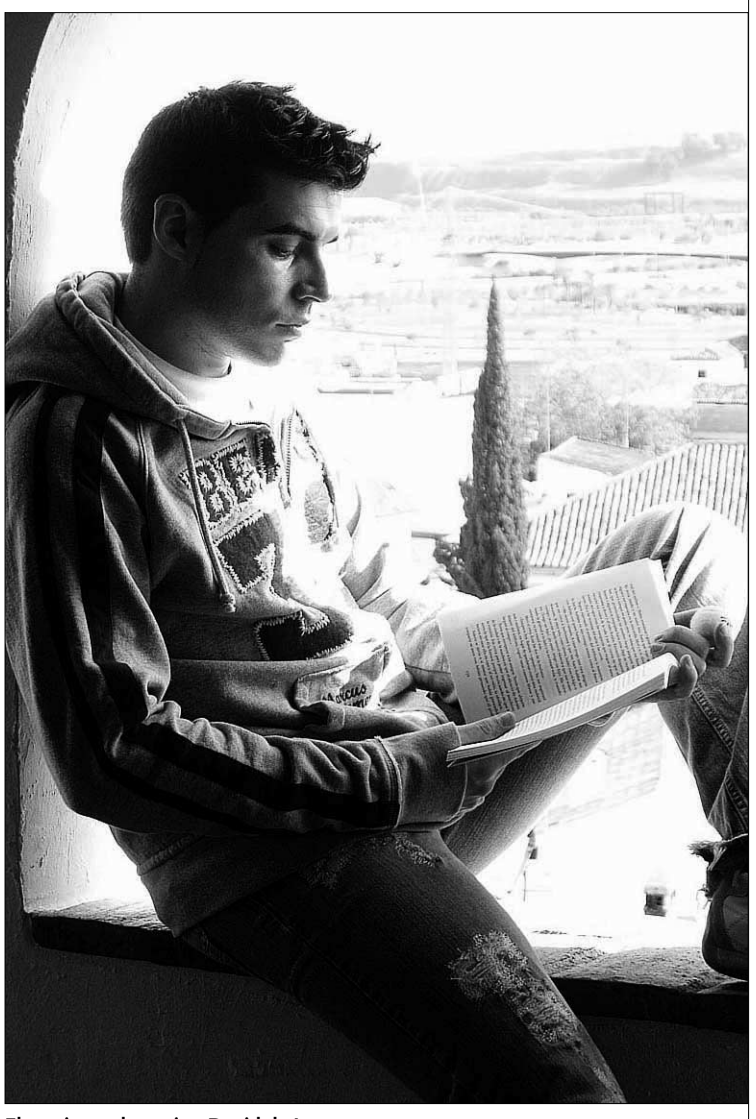

El escritor salmantino David de Juan. / ICAL

¿Es el libro un homenaje a todos esos Cayutes que habitan las Almonedas contemporáneas?

El libro es un homenaje a muchas personas y muchas historias que han marcado mi vida. También es un homenaje a todas aquellas familias que tuvieron que marcharse de la tierra que los vio nacer. Tiene que ser muy duro. Esta es una lacra que hemos vivido siempre en Castilla más que en ningún otro lugar y que ya Miguel Delibes veía venir como un visionario. Nos avergonzamos de nuestro pasado rural mientras que en otros países de Europa cuidan sus tradiciones como un tesoro. Es absurdo renegar de nuestros orígenes.

¿Qué reivindica 'El baile de las lagartijas'?

La importancia de lo pequeño. La certeza de que el realismo mágico no existe puesto que la realidad ya de por sí es pura magia. Y mi convencimiento de que hay muchas historias olvidadas que pueden hacernos reír, pensar y conmovernos.

Mucha gente debe dejar a su familia y emigrar en busca del reconocimiento que en España se les niega

¿Cambió tu vida la beca en la Fundación Antonio Gala?

Desde luego. Un año irrepetible, inolvidable. Me siento un privilegiado. Un verdadero regalo.

Cuando uno alcanza tal grado de reconocimiento en su primera novela, ¿cómo afronta las que han de venir?

Cada novela es un cajón que se cierra. Creo que hay que seguir con la misma ilusión y pensando que si las cosas han ido tan bien haciendo lo que quería ¿por qué no iba a ser así en el futuro? Si empiezo a pensar en estas cosas me sería imposible volver a escribir una sola palabra más.

¿Cómo una persona de poco más de 30 años adquiere esa riqueza lingüística que se aprecia en la novela?

No hay secretos. Leer mucho, corregir, reescribir y volver a corregir y reescribir. Es mucho más importante el trabajo y la ilusión que el talento que se pueda o no tener.

MÁS ALLÁ

JORGE LOSADA

Infamias por un puñado de votos

La verdad, sigo sin entender al candidato del PP a presidir la Junta de Castilla y León y su negativa a celebrar un debate público con su principal adversario. Por qué, señor Herrera. Por qué, como diría Special One.

Acaba de empezar la campaña electoral y las primeras proclamas del líder socialista se han centrado en el miedo, en apelar a los instintos más básicos para que en el electorado nazca la duda y la desconfianza sobre uno de los pilares básicos de nuestro modelo de sociedad: una sanidad pública y universal.

El Partido Socialista cuestiona una de las políticas que más avances ha obtenido en los últimos años, como es la sanitaria, y un modelo de gestión que en Castilla y León se ha demostrado que es eficiente y responsable. Utilizando como ariete el nuevo hospital de Burgos, Óscar López siembra el miedo y anuncia en su primer discurso de campaña que el PP va a privatizar la sanidad en nuestra comunidad, y el primer ejemplo está en la construcción del hospital de Burgos.

Señor Herrera, eso es imperdonable, y la manera de denunciar esta gran mentira no es en el atril de un acto de campaña, sino sentándose cara a cara con el adversario político, rebatir punto a punto cada una de estas infamias ante todo aquel que le quiera escuchar, ya sean de su partido o del contrario, y no en un pabellón de deportes al que solo acuden los incondicionales.

El mismo modelo de gestión sanitaria que se va a poner en marcha en Burgos con la construcción de uno de los mejores hospitales de España y, lo más importante, con alguno de los mejores especialistas del panorama nacional, puede servir en las comunidades gobernadas por el PSOE, pero si lo plantea el PP, se privatiza la sanidad. El ofrecer la mejor sanidad pública a los castellanos y leoneses e intentar que aquellos servicios que nada tienen que ver con la salud pública sean más eficientes y menos onerosos no es privatizar la salud, sino gestionar.

Es una vergüenza el hospital que han tenido que sufrir los burgaleses durante décadas. Es una vergüenza que una ciudad como Valladolid haya tenido que convivir con hospitales del franquismo. Es una vergüenza que algunos de nuestros mejores médicos de los hospitales de la Virgen del Camino de León, de La Concha en Zamora o El Clínico de Salamanca hayan tenido que estar durante tanto tiempo muy por encima de los medios que disponían. Pero mayor vergüenza es querer robar el derecho a una mejor sanidad por arañar unos votos.

Candidato Herrera. Hay infamias que no pueden pasar sin castigo, porque por mil veces que se diga una mentira, nunca se convertirá en verdad.

▶ SANIDAD

La Junta pone en marcha un foro sobre diabetes en el Aula Virtual

J.A. (ICAL) / VALLADOLID

La Consejería de Sanidad ha puesto en marcha un foro sobre diabetes en el Aula Virtual de Pacientes para ofrecer a los castellanos y leoneses información y orientación de un profesional. De esta forma, el endocrinólogo del Complejo Asistencial de Ávila Fernando Gómez Peralta, que dirige el proyecto, resuelve dudas sobre la prevención de esta enfermedad, los hábitos saludables, los síntomas, los tratamientos o las complicaciones frecuentes.

Este espacio, dirigido a los 'e-pacientes', es moderado desde el 25 de abril por el doctor Gómez Peralta, coordinador del grupo de trabajo de la diabetes en la Sociedad Castellano y Leonesa de Endocrinología, Diabetes y Nutrición.

▶ SOCIEDAD

Antón, en la Semana Cultural del Colegio Internacional

ICAL / VALLADOLID

El consejero de Familia, César Antón, el director de cine Ramón Margareto, el diplomático vallisoletano y embajador de España en Irán, Leopoldo Stampa, y el jefe de Servicios Jurídicos de la Junta, Ignacio Sáez, participarán en la Semana Cultural del Colegio Internacional de Valladolid que se celebra desde hoy hasta el 12 de mayo. Este tradicional Festival de la Cultura contará además con la participación de todos los alumnos del centro, así como sus padres o tutores, que participarán en una amplia gama de actividades.

▶ SUCESOS

Arden dos viviendas en el casco antiguo de Ponferrada

ICAL / PONFERRADA

Efectivos del Cuerpo de Bomberos de Ponferrada (León) intervinieron sobre las 20.15 horas del viernes en un fuego que afectó a dos viviendas abandonadas, ubicadas en la calle del Rañadero, en el casco antiguo de la capital berciana, según informó el jefe de los bomberos de Ponferrada, José Manuel Valcarce.

El foco de origen del fuego fue en la primera planta de la vivienda número 7, para después extenderse las llamas al tejado de ésta y al de la casa de al lado.

22-M CAMPAÑA DEL PP EN CASTILLA Y LEÓN

DOCE DE QUINCE

RAFA MONJE

Los 'agostizos'

Recuerdo el mes de agosto, cuando llegaban orondos y sonrientes los 'agostizos', los hijos del pueblo que vivían el resto del año en Barcelona, Bilbao o Madrid, y en mitad de la plaza, al salir de la iglesia, camino del primer vermú, soltaban aquellas soflamas agrias para evidenciar lo mal que se había asfaltado una calle o el horroroso color con el que se había renovado la fachada del teleclub. Casi nunca, por no decir nunca, los arreglos más básicos gozaban de su aplauso, así que cuando el calendario se asomaba a septiembre, estábamos encantados de que regresaran a Barcelona, Bilbao o Madrid. Y justamente este recuerdo es el que me viene a la memoria cuando escucho a determinados políticos saludarnos con auténticas regañinas sobre lo mal que lo hacemos aquí y allá. Y así, mal vamos, porque, digo yo, que algo habremos hecho bien en estos años. A Castilla y León, a nuestros pueblos, siguen llegando 'agostizos', y que sigan, que somos tierra de acogida, pero algunos ya no esperan siquiera al mes de agosto para tratar de sonrojarnos. Y encima te piden tu confianza.

Los 'agostizos' que recorren estos días la geografía regional aún no han entendido esa máxima que dice 'allá donde fueres, haz lo que vieres', porque es la mejor forma de comunicarse con los paisanos y, sobre todo, de que ellos entiendan de qué vas tú. Lo que seguro no funciona es el inopinado rapapolvo como tampoco funciona la reprimenda diaria y el irrefrenable sermón de los padres a los hijos adolescentes. Hay que buscar otras fórmulas para conectar, otros métodos de comunicación y diálogo, que es de lo que se trata al fin y al cabo. Ya lo decía Machado, dialogar es preguntar y escuchar. Y los 'agostizos' quizá se hayan puesto a hablar y hablar sin preguntar y escuchar antes a la gente, a la misma gente a la que, además, le reclaman el refrendo a sus propuestas y, claro, el voto el próximo 22 de mayo. Y, sinceramente, no hay mejor manera de conectar con las personas de nuestros pueblos que escuchándoles; no hay mejor manera de identificarse con ellos que contagiándose de sus inquietudes y desvelos. Así es, en mi modesta opinión, esta tierra y el carácter de sus moradores. Aquí no puedes llegar y besar el santo, qué va, antes tienes que llevarlo a hombros por las calles y plazas.

Sin duda, son también hijos del pueblo y en muchos casos forman parte de esa diáspora de la precariedad y el desasosiego, pero, precisamente por ello, no debieran perder de vista nunca las raíces y la idiosincrasia que, nos guste o no, forjan una forma de ser. Quizá, a partir de ahí, sean los 'agostizos' que nadie quiera que se marchen en cuanto asoma el mes de septiembre. Quizá, entonces, nadie quiera ya que se vayan a vivir a Barcelona, Bilbao o Madrid.

Herrera defiende a Garoña contra el «capricho ideológico» de Zapatero

El 'popular' insiste en que mientras el Consejo de Seguridad Nuclear avale la continuidad de la central no puede perderse el de millar empleos que sostiene la planta burgalesa

la ficha

Lugar
Casa de la Cultura de Miranda de Ebro (Burgos).

Aforo
340 personas. No se llenó.

Intervinientes
El candidato a la Presidencia de la Junta, Juan Vicente Herrera, y el de la Alcaldía de Miranda de Ebro (Burgos), Borja Suárez y el candidato a la diputación, César Rico.

Incidencias
Un grupos desplegó pancartas para reclamar VPO. Al principio se les impidió la entrada, pero el candidato de Miranda dijo que entraran.

Juan Vicente Herrera, junto a César Rico (i) saluda a una simpatizante burgalesa. / EDUARDO MARGARETO (ICAL)

ICAL / BURGOS

El candidato del PP a la Presidencia de la Junta, Juan Vicente Herrera, volvió a defender ayer el futuro de la central nuclear de Santa María de Garoña, que estimó compatible con la cesta energética nacional y rechazó su cierre, que se debe, dijo, a un «capricho ideológico» del presidente del Gobierno, José Luis Rodríguez Zapatero. En Miranda de Ebro, a escasos kilómetros de la central de Garoña, cuyo cierre ha previsto el Gobierno para el 6 de julio de 2013, Herrera enfatizó al afirmar que si el Consejo de Seguridad Nuclear pusiera en duda la seguridad de la nuclear él sería el primero en pedir el cierre, pero insistió en que mientras tanto se tiene que mantener. «Por un capricho» del presidente del Gobierno no se pueden destruir 1.000 empleos, no se haría en el País Vasco o en Cataluña».

Herrera defendió que los planes alternativos vengan después y no antes de la «destrucción» de los puestos de trabajo e insistió en pedir responsabilidad al presidente del Gobierno. Asimismo, recordó que el plan energético que presenta en su programa electoral recoge todo tipo de energías, desde «la racionalidad», donde añadió que no sólo está la central burgalesa, sino el carbón.

Chacolí

El candidato también se centró en otro de los problemas de la zona, como la agricultura, y en concreto la producción de chacolí, que ha motivado la falta de una entrevista con el lehendakari Patxi López. Herrera comprometió, desde la Junta, la protección para esos vinos y se mostró convencido de un acuerdo con el dirigente de la comunidad vecina, pero también criticó a la «gente que ha venido aquí, que ni siente ni padece, y confunde la uva de Rueda con el chacolí», como censura a la entrevista de Óscar López con el lehendakari, a quien reconoció que ya le haya dado como ganador por decir que se reunirá con él a partir del 22 de mayo.

> [,,]
> **J. V. HERRERA**
> CANDIDATO PP JUNTA
> «Los alcaldes que han estado en esta crisis con propuestas saldrán reforzados»

Un guiño a los candidatos locales realizó al afirmar que aquellos alcaldes que han estado en esta crisis con propuestas saldrán «reforzados». Incluyó a la alcaldesa de Condado de Treviño, Inmaculada Ranedo, sentada en las primeras filas, cuya gestión enmarcó en la colaboración, lejos de momentos anteriores de «confrontación y fronteras» sobre las que «Castilla y León no va a transigir».

CEBREROS (ÁVILA)

Acebes ve «grave» la decisión sobre Bildu

ICAL / ÁVILA

El exsecretario general del PP y diputado nacional por Ávila, Ángel Acebes, calificó hoy en Cebreros (Ávila) de «especialmente grave» la decisión del Tribunal Constitucional (TC) de permitir que Bildu pueda presentarse a las elecciones.

Aunque, en ningún momento nombró a esta formación, Acebes incidió en que, después de conseguir, a través de la Ley de Partidos Políticos, «echar a Batasuna de las instituciones», la decisión del Tribunal Constitucional provoca que estarán de nuevo en esta campaña electoral. Eso, a su juicio, supondrá «un retroceso importantísimo». Acebes, que acudió a Cebreros a la presentación de la candidatura del PP, Ángel Luis Alonso, incidió en que la decisión del Tribunal Constitucional hará que Bildu obtenga «legitimación política a través de su presencia en los ayuntamientos, otra vez».

Ángel Acebes abraza al candidato de Cebreros (Ávila), Ángel Luis Alonso. / ICAL

«Se financiarán de nuestros impuestos otra vez, volverán a tejer una amplia red asociativa para dar cobijo a sus fines otra vez, tendrán acceso a los censos electorales y a los padrones municipales otra vez y volveremos, otra vez, a escuchar, como hicieron el sábado, gritos a favor de los presos de ETA», recalcó. Por ello, pidió para las víctimas del terrorismo «más que nunca, apoyo, reconocimiento y solidaridad».

22-M CAMPAÑA DEL PSOE EN CASTILLA Y LEÓN

López saluda a los asistentes junto a la procuradora Ana Sánchez, el ministro Ángel Gabilondo y el candidato del PSOE a la Alcaldía de Zamora, Manuel Fuentes. / ICAL

López reprocha al PP que miles de jóvenes se vayan por falta de oportunidades

El socialista dice que está «tranquilo y seguro» y afirma que disfruta con lo que hace porque tiene la fortaleza de las siglas del PSOE

la ficha

Lugar
Parador de Zamora.

Aforo
Más de 250 personas.

Intervinientes
Ana Sánchez, cabeza de lista a las Cortes de Castilla y León por Zamora; Manuel Fuentes, candidato a la Alcaldía; Óscar López, candidato a la Presidencia de la Junta; Ángel Gabilondo, ministro de Educación.

Incidencias
Tercer día de campaña y primer mitin al aire libre pero con amenaza de lluvia y una temperatura de 18 grados con viento frío.

V.L. (ICAL) / ZAMORA

El candidato del PSOE a la Presidencia de la Junta, Óscar López, recordó ayer a su oponente del PP, Juan Vicente Herrera, que «mientras él baila y toca la guitarra en el aire» para aparentar ser joven, miles de ellos se van de la Comunidad por falta de oportunidades. «Desconfiad de los políticos que juegan a aparentar ser lo que no son», apeló López durante el acto público de esta mañana en Zamora, donde estuvo acompañado por el ministro de Educación, Ángel Gabilondo.

El candidato del PSOE se refirió con estas afirmaciones al acto de apertura de campaña con jóvenes que celebró Herrera el viernes en Valladolid y donde bailó «con la cadera dislocada y tocando la guitarra en el aire». Según López, el candidato a la reelección puede «ponerse pelo o hacer un tratamiento para adelgazar o impedir a las cámaras que le saquen la calva, pero lo que no puede hacer es mirar a la cara de los jóvenes», sentenció López en un tono mucho más duro que en los tres anteriores mitines. En este punto, insistió en recordar que a él se le ha «impedido» ese derecho a debatir y confrontar propuestas con Juan Vicente Herrera.

Frente a ello, dijo, el PSOE en campaña electoral está «en su terreno» porque hace lo que hace todos los días, que es visitar a la gente y pisar la calle, frente al PP que se siente incómodo en el contacto con la gente porque «solo quiere ir del coche oficial al despacho». Él, personalmente, añadió, se encuentra «tranquilo, confiado y seguro» porque tiene «la fortaleza y la tranquilidad de las siglas del PSOE», un partido, añadió, que tiene 130 años de historia y que ha sido el responsable del Estado del Bienestar.

Educación

En materia educativa apostó por garantizar la generalización de oferta de escuelas publicas de cero a tres años, por la gratuidad de libros de texto y se comprometió a reformar la FP.

Más tarde, se acercó hasta la feria de Abril de Tordesillas (Valladolid) y conoció la situación de la villa de la mano de su candidato, José Antonio González Poncela.

Gabilondo critica a quienes hacen un uso «partidista» de la educación

J.D.S. (ICAL) / ZAMORA

El ministro de Educación, Ángel Gabilondo, afirmó ayer que la resignación es «para quien lo tiene todo resuelto» y que el pesimismo es «un lujo burgués» y aseguró no ser pesimista «por no tener tiempo» y dijo sentirse «molesto» por quienes «hacen un uso partidista de los asuntos de Estado» como la lucha contra el terrorismo, la energía y el desarrollo sostenible, además de la propia educación, que es «una cuestión de Estado, no frente a las autonomías, sino de las autonomías». Gabilondo se refirió a su área anotando que «todo es mejorable pero hay una diferencia a decir que todo es un desastre» e ironizó con quienes critican la educación. «Debió de ser en algún tiempo extraordinaria, mucho mejor que ahora, aunque ahora haya 1.600.000 universitarios y antes hubiera 200.000».

Sin embargo, tras conocer estas declaraciones, la candidata del PP por Zamora, Isabel Alonso le pidió que, a tenor de lo que dice PISA, «no venga a dar lecciones» en materia de educación.

LEÓN

Alonso carga contra la derecha «más extrema» de Europa

R.A. (ICAL) / LEÓN

El exministro y portavoz socialista en el Congreso de los Diputados, José Antonio Alonso, afirmó ayer en León que el PP no es solo «un partido desperdigado ideológicamente, sino uno de los más radical, más antisocial y más extremo de toda la derecha europea». Así de tajante se mostró en su intervención en un acto del PSOE en apoyo a la candidatura al Ayuntamiento de San Andrés del Rabanedo (León).

Alonso recordó, además, que durante los últimos tres años, el PP, «al contrario que cualquier otro partido político de la UE», es «el único que no ha dejado de decir que no a todo, que no ha dejado de oponerse a todo, de poner palos en la rueda, de no arrimar nunca el hombro y de ocultar el programa político que piensa instaurar si gana alguna vez las elecciones en el país». Un hecho que señaló que no se va a producir porque «en 2012 les vamos a volver a ganar», vaticinó.

DOBLE APUNTE

JOSÉ VALÍN
Senador del PP

La campaña en el Ebro burgalés

Acto en Miranda de Ebro y comida-mitin en Medina de Pomar. Los populares centraron ayer la campaña en las merindades burgalesas.

Herrera aspira a unos buenos resultados en la comarca: La errática política energética del gobierno concretada en el cierre de Garoña ha encrespado a mucha gente en el Norte burgales, donde mil empleos se verán afectados sin que se hayan definido con detalle los proyectos alternativos.

La decisión gubernativa sobre Garoña - discriminada en su trato respecto de otras centrales-no se explica bien si no es vinculada a pactos o presiones del P.N.V y otras fuerzas políticas vascas. Idénticas opiniones se escuchan por doquier a propósito de Bildu, convertida en tema central de campaña.

Las sensibilidades sobre Garoña y Bildu podrían poner el ayuntamiento de Miranda al alcance popular.

Entre tanto, a nivel nacional, Zapatero y Rubalcaba elevan el tono de las descalificaciones. ¿Nervios?. Rajoy no entra al trapo.

JESÚS QUIJANO
Diputado del PSOE

Bildu y el T.C

Parece inevitable a estas alturas que la sentencia del Tribunal Constitucional (TC), permitiendo a la coalición Bildu concurrir a estas elecciones, se convierta en uno de los motivos preferentes del debate electoral. Todo el mundo proclamará respeto y acatamiento a la sentencia, pero algunos no dejarán de cargar contra los magistrados que la aprobaron. Utilizarán además las interpretaciones más rebuscadas, como ya lo vienen haciendo. Y es curioso observar que quienes más presionaron de antemano en una determinada dirección, son precisamente quienes más estridencia aplican ahora. El rédito político, o mediático, lo justifica todo, al fin y al cabo.

Tratándose de un asunto de libertades constitucionales, como lo es el derecho de participación política, la última palabra la tenía el T.C. y no el Tribunal Supremo. Esa es la regla del juego, y ya ha pasado en otras ocasiones. El T.C. ha entendido que la sospecha anticipada no es causa suficiente para impedir el ejercicio de un derecho con carácter preventivo. Si a posteriori las cosas son distintas y ha habido engaño, las leyes electorales permiten impugnar o actuar por incompatibilidad sobrevenida. Insisto, son las reglas del juego y las ha aplicado quien tenía que aplicarlas. Además de acatar su sentencia, lo mejor sería dejar en paz al T.C.

Manos libres

LA OTRA CARA DE LA CAMPAÑA

Garoña marca la decisión electoral

Los vecinos del Valle de Tobalina tienen miedo a que acabe la vida de una comarca que depende de la central nuclear burgalesa

L. SIERRA (ICAL) / VALLADOLID

El Valle de Tobalina, ubicado en el norte de la provincia de Burgos, se prepara estos días como el resto de comarcas españolas para los próximos comicios autonómicos y locales. El lugar en el que se decidiera instalar hace 40 años la central nuclear de Santa María de Garoña es en la actualidad una comarca con pequeños pueblos que sobreviven a la difícil situación económica y a la despoblación gracias a los beneficios que reciben de la famosa planta atómica. Sus vecinos lo tienen claro. Muchos no saben qué votarán en los próximos comicios, pero ninguna promesa electoral les quita del pensamiento que el cierre puede suponer la desaparición del valle en su totalidad.

La presencia electoral no ha llegado a Quinta Martín Galíndez, la capital del Valle de Tobalina. Nadie ha conseguido pegar carteles con la imagen de los candidatos aunque en las tertulias y en los corrillos no se habla de otra cosa. Los vecinos de esta pequeña localidad son conscientes de que Garoña se ha convertido en una promesa electoral. Pese a que la palabra catástrofe nuclear está en la boca de muchos representantes políticos, la practica totalidad de los habitantes de las localidades cercanas afirman «no tener miedo a nada». «Aquí se vive muy bien. Llevo más de 30 años y nunca hemos tenido miedo de comernos lo que plantamos en la huerta», afirmó Encarna Castillo, vecina de la localidad. Como ella, los habitantes más longevos se ríen cuando se les pregunta si alguna vez han pensado en qué podría producirse una catástrofe nuclear.

Una vecina del Valle de Tobalina, en un café de esta localidad. /R. ORDÓÑEZ (ICAL)

Isadi representa el futuro del Valle de Tobalina. Nació hace dos años y ha sido la primera niña en el valle después de 42 años. Su madre, Amaia, no quiere que su hija conviva con la energía nuclear porque entiende que es «peligrosa» y afirma que prefiere vivir sin privilegios económicos y labrar «otro futuro más sostenible».

Entre los privilegios se esfumarían salvaciones económicas para muchas familias como el pago de los libros de texto, de las clases particulares, el comedor escolar y el cheque-regalo que reciben el día de Reyes. A muchos sin embargo, les preocupa más que desaparezcan tales ayudas y sus puestos de trabajo.

A apenas diez kilómetros se encuentra Trespaderne. En ella tampoco se han instalado las banderas de los principales partidos pero en los cafés y en las tiendas de ultramarinos sus vecinos saben que durante estas dos semanas se va a hablar muchas veces de la central de Garoña.

Propuestas en singular

Una serie de ciudadanos representativos de diferentes ámbitos plantean tres iniciativas para la Comunidad

▶ **SORAYA MAYO** / PRESIDENTA REGIONAL DE ATA

«Es necesario mayor transparencia y menos trabas administrativas»

1 Cumplimiento de la Ley de Morosidad por parte de las administraciones públicas en Castilla y León: la norma marca un plazo de 50 días para que que la administración pague a las empresas. Otra medida relacionada consiste en favorecer la transparencia pública en los pagos, asegurando su publicidad mediante la publicación en el Bocyl de los libramientos efectivos a las empresas contratistas para garantizar también el pago a las subcontratadas y trabajadores autónomos dependientes.

2 Mayor transparencia y reducción de trabas administrativas, no sólo a la hora de crear empresas, sino también a la hora de solicitar subvenciones, tramitar licencias de apertura, obras... La Administración debe volcarse y recuperar el espíritu de servicio con los autónomos y empresas. Muchas veces no es cuestión de dinero ni subvenciones, sino de actitud.

3 Creación del Consejo del Trabajo Autónomo como órgano de interlocución entre las organizaciones y la Junta de Castilla y León con el fin de participar en la elaboración de las políticas destinadas al colectivo.

Agenda del día

PP

El presidente del PP del País Vasco, Antonio Basagoiti, comparte una jornada en Burgos con el candidato del PP a la Alcaldía, Javier Lacalle. Asimismo, la cabeza de lista del PP por Segovia, Silvia Clemente, presenta el programa de esta campaña electoral en el Jardín de los Poetas de esta localidad.

PSOE

López comenzará en Venta de Baños (Palencia). Más tarde irá a la provincia de Burgos para reunirse con empresarios y con el presidente del Congreso, José Bono, en Aranda de Duero. Por la tarde estará en Briviesca con al ministro de Trabajo, Valeriano Gómez, con quien celebrará un mitin en Miranda de Ebro.

IU

El candidato de IU a la Presidencia de la Junta, José María González, ofrecerá una rueda de prensa en el Ayuntamiento del municipio vallisoletano de Villanueva de Duero a las 11.45 horas. También tendrá un encuentro con los medios en la Casa de las Artes de Laguna de Duero (Valladolid) a las 19.45 horas.

UPL

El candidato de UPL a la Alcaldía de León, Javier Chamorro, junto al candidato a las Cortes, Alejandro Valderas, presentan las propuestas de su partido sobre Turismo y Patrimonio. Más tarde, ambos visitarán el barrio de Santa Marina. Ya por la tarde irán a la plaza de San Marcos, en León.

MARRUECOS

El Rey Don Juan Carlos visita hoy a Mohamed VI

■ Don Juan Carlos será recibido hoy por Mohamed VI en el Palacio Real de Marraquech, dentro de su visita privada al país vecino y 11 días después del atentado ocurrido en esa ciudad. El encuentro cerrará la visita que Don Juan Carlos inició el pasado 4 de mayo a Marruecos, invitado por el monarca alauita. La reunión estaba pendiente desde el último episodio de tensión entre ambos países el verano pasado, motivado por un vuelo de helicópteros militares españoles sobre un yate de Mohamed VI.

La suegra de la mujer muerta en Almería muestra su dolor tras conocer la noticia en el lugar de los hechos. Posteriormente, tuvo que ser atendida por los médicos. / EFE

Fallecen dos mujeres en Almería y Madrid asesinadas por sus parejas

La víctima en Andalucía murió tras las 20 puñaladas que le asestó su compañero, con el que estaba en trámites de divorcio. El día anterior habían discutido por la comunión de su hija

• En la capital, un hombre degüella a su novia para, posteriormente, intentar quitarse la vida cortándose el cuello. En ninguno de los dos casos existían denuncias por malos tratos.

AGENCIAS / ALMERÍA-MADRID

La lacra de la violencia machista volvió a atizar ayer a España. Y esta vez, por partida doble, ya que dos mujeres fallecieron presuntamente asesinadas a manos de sus compañeros sentimentales en Almería y Madrid.

Por la mañana, una joven de 30 años murió apuñalada en la ciudad andaluza supuestamente por su pareja de hecho, un hombre de 45 años, con quien la víctima tenía dos hijos y estaba en trámites de separación. El agresor, V.F.C., había dejado el domicilio familiar hace un mes.

Vecinos de la zona donde residía la víctima, A.E.N., aseguraron que ambos habían tenido el pasado sábado una fuerte discusión por la comunión de la hija mayor y que el hombre estaba esperándola ayer en la calle porque sabía que la mujer sacaba al perro a pasear todas las mañanas.

El crimen tuvo lugar a unos 300 metros del portal del edificio donde residía la víctima y el homicida asestó hasta 20 puñaladas sobre el cuerpo de su pareja.

El asesino fue detenido gracias a que varios vecinos, que escucharon la pelea, le retuvieron hasta que llegaron los agentes de la Policía Nacional, que fueron avisados tras recibir una llamada que alertaba sobre la agresión. La patrulla encontró a la mujer tendida en el suelo, junto al arma, sin que se pudiera hacer nada para reanimarla.

Al lugar del suceso acudió la madre del agresor, quien necesitó atención médica por su estado de nervios.

Según la Subdelegación del Gobierno, no existía denuncia previa de la víctima por malos tratos.

EN PUENTE DE VALLECAS. Horas más tarde, otra mujer, de unos 40 años, murió degollada a manos de su pareja, quien posteriormente intentó quitarse la vida, en su domicilio del distrito madrileño de Puente de Vallecas.

La Policía acudió a la vivienda después de que los vecinos escucharan a través de la ventana fuertes voces de la pareja, que estaba discutiendo. Allí, los efectivos tuvieron que pedir ayuda a los bomberos para tirar abajo la puerta, ya que nadie contestaba.

En el interior del piso, en el salón, hallaron el cadáver de una mujer, que presentaba una herida penetrante de arma blanca, con sección de la tráquea y vasos sanguíneos vitales.

En las proximidades estaba el cuerpo de un hombre, en estado semiinconsciente, también con un corte en el cuello que le había seccionado la tráquea.

Sanitarios del Samur atendieron al herido, S.C.P, de 39 años y de origen ecuatoriano, según informó un portavoz de la Jefatura Superior de Policía de Madrid, que agregó que sobre este individuo no pesa orden alguna de alejamiento de la víctima ni de ninguna otra mujer y que no consta la existencia de denuncias por malos tratos.

La Policía Científica y la Brigada de Homicidios de la Policía Judicial se hicieron cargo de la investigación, para determinar cómo se desarrolló el suceso, mientras el presunto agresor fue estabilizado por el Samur e, intubado, fue trasladado al Hospital Gregorio Marañón en estado muy grave.

22 durante 2011

Los dos asesinatos registrados en la jornada de ayer en Almería y Puente de Vallecas (Madrid) a manos, presuntamente, de sus parejas elevan a 22 el número de mujeres asesinadas a causa de la violencia machista en lo que va de año.

El anterior caso tuvo lugar el pasado 6 de mayo en Gerona, cuando Cándida S., de 71 años, murió a causa de los disparos presuntamente efectuados por su ex compañero sentimental, Juan T., de 76. Sobre el agresor pesaba una orden de alejamiento dictada por un juez de San Sebastián.

Las regiones más afectadas por esta lacra son, precisamente, Andalucía (con siete casos) y Madrid (cuatro), donde se registraron los dos últimos crímenes.

▶ ANTITERRORISMO

Encuentran un zulo de ETA con armas y material informático en un monte de Bilbao

AGENCIAS / BILBAO-MADRID

La *Ertzaintza* halló ayer un zulo de ETA que contenía tres pistolas, dos subfusiles y diverso material en el monte Artxanda, en el término municipal de Sondica (Bilbao), según informaron fuentes del Departamento vasco de Interior.

Un agente de la Policía Autónoma fuera de servicio encontró a media tarde un bidón de metal en dicho monte en donde, según las citadas fuentes, se escondía «material bastante antiguo» de la banda terrorista.

Concretamente, en el zulo se localizaron, además de las armas, una granada casera con el logotipo de la organización criminal, una bomba-trampa y diverso material electrónico, así como caretas y pelucas.

Por otro lado, el equipo policial que investigó el chivatazo a la banda terrorista que se produjo en el bar Faisán de Irún (Guipúzcoa) el 4 de mayo de 2006 ratificará hoy ante el juez de la Audiencia Nacional Pablo Ruz una infografía animada en la que se recrean las circunstancias en las que, a su juicio, se produjo el soplo.

▶ VALENCIA

Investigan una estafa millonaria a través de firmas de inversión

EUROPA PRESS / VALENCIA

El juzgado de Instrucción número 20 de Valencia investiga una presunta estafa millonaria a decenas de personas captadas a través de Hermes Club Empresarial y de la entidad Inversiones Inmobiliarias Delmar S.L., cuyo titular, D.M.A., está imputado en esta causa. Esta persona se encargaba presuntamente de recoger sumas de dinero y ofrecía rentabilidades fijas «espectaculares» para realizar inversiones en el extranjero que luego no efectuaba.

En uno de los escritos de denuncia, que alude a dos de los afectados -representados legalmente por la letrada Ana Mejías- denuncian a este empresario por un delito de fraude y otro de apropiación indebida.

22-M PRIMER DOMINGO PLAGADO DE ACTOS

Mariano Rajoy acompañó a Esperanza Aguirre y a Alberto Ruiz Gallardón, junto a otros dirigentes 'populares'. / ALBERTO MARTÍN (EFE)

Rajoy promete hacer «oídos sordos» a los insultos del PSOE

El líder del PP asegura en Madrid que Ferraz ha «empobrecido a millones de españoles» y se ha dedicado a mentir y a vaticinar una recuperación económica «que sigue sin verse»

• Esperanza Aguirre lamenta que el Gobierno haya dejado una España «arruinada, dividida y con ETA en las instituciones» y recalca que Bildu es una «maniobra» de la banda.

AGENCIAS / MADRID

Después de visitar tres regiones gobernadas por el PSOE (el jueves abrió la campaña en Sevilla, el viernes estuvo en Badajoz y el sábado apoyó a Cospedal en Toledo), el líder del PP, Mariano Rajoy, paró ayer en ese bastión *popular* que es Madrid, donde se conjuró para protagonizar una campaña electoral de propuestas frente a la estrategia del PSOE de «enfangarlo todo», y por ello, aseveró, hará «oídos sordos» a los «insultos» de «Rubalcaba, Chacón y *Pepiño* Blanco».

Rajoy habló de gestión, de combatir la crisis y de acabar con el paro. Pero no mencionó a Bildu.

De eso se encargó la presidenta de la Comunidad, Esperanza Aguirre, para quien el 22-M tiene que culminar con «un resultado apabullante» en contra de los socialistas y del Gobierno de Zapatero, cuyo balance después de siete años es «una España arruinada, dividida y ETA en las instituciones». Justo después, mandó un recuerdo a las víctimas del terrorismo, a los policías y a los guardias civiles, puesto que «se han jugado la vida para recabar las pruebas irrevocables de que Bildu es una maniobra» de los terroristas.

Rajoy se centró en la crisis y en defender la gestión de su partido en las regiones y ciudades en las que gobierna, al tiempo que se comprometió por «respeto a los ciudadanos» a hacer «oídos sordos» de las «provocaciones» de los socialistas, pues su objetivo en esta campaña pasa por «enfangarlo todo».

Y añadió que el PSOE no puede ofrecer ningún balance, básicamente porque «ha empobrecido a millones de españoles» y se ha dedicado a mentir y a vaticinar una recuperación económica «que sigue sin verse».

El líder *popular* insistió en desmentir las «falsedades» de los socialistas, como que el paro está por encima del 20 por ciento debido a los «excesos» de la etapa de Gobierno de José María Aznar. Con datos, Rajoy recordó que el PP abandonó el poder con menos del 10 por ciento de desempleo y que ahora, después de siete años con el PSOE en el Ejecutivo, ha regresado al entorno del 20 por ciento.

Así, sentenció: «Lo vamos a conseguir, este país volverá a ser el que hace poco maravilló a Europa y al mundo».

Zapatero: «Solo los socialistas podemos frenar a la derecha»

EFE / GIJÓN

En su reaparición en la campaña (se tomó el sábado de descanso), el presidente del Gobierno, José Luis Rodríguez Zapatero, subrayó ayer que España tiene «la derecha más a la derecha de Europa», el PP, que utiliza la lucha antiterrorista en el combate político, que no tiene «cuajo» para ayudar en la crisis y que critica hasta al Constitucional.

El socialista hizo alusión a las censuras de algunos dirigentes *populares* a la decisión del tribunal. Esas críticas, «y de qué manera», a una institución «fundamental» en este país, junto con el uso partidista que, según él, hace el PP de la lucha contra ETA, llevaron a Zapatero a constatar que es «la derecha más a la derecha de toda Europa», a la que solo el PSOE, de acuerdo con su análisis, «es capaz de frenar y ganar».

No quiso pasar por alto las palabras del pasado sábado del líder del PP, Mariano Rajoy, que consideró que había que tener «cuajo» para acusar del paro a un partido que lleva siete años en la oposición.

A este respecto, Zapatero coincidió con el conservador en que para gobernar «hay que tener cuajo», pero hizo hincapié en que lo que a él le hubiera gustado es ver «el cuajo» del *popular* ayudando a sacar a España de la crisis y no poniendo zancadillas para obstaculizar la recuperación.

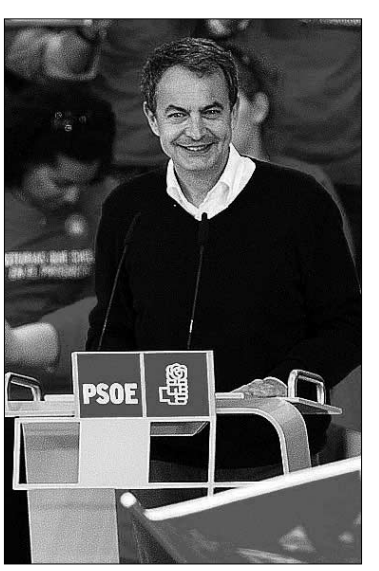

Zapatero, en su mitin de Gijón.

Diario de campaña

Tregua vs tregua. El ex presidente del Gobierno Felipe González aseguró ayer que la diferencia de la tregua de ETA en la etapa de José María Aznar, con la actual, es que en aquel alto el fuego «Aznar, Mayor Oreja y Rajoy» bajaron los brazos y pararon la cooperación con Francia, «permitiendo el rearme de los terroristas». En un acto en Madrid, González afirmó que esa actitud dio a la banda la oportunidad de «recuperarse», lo que no ha pasado con el actual Ejecutivo socialista y con su vicepresidente primero, Alfredo Pérez Rubalcaba, a quien los *populares* «tienen tanta manía», pero que no ha permitido el rearme de los terroristas.

Rebelión ciudadana. El coordinador general de Izquierda Unida, Cayo Lara, hizo ayer en Barcelona un llamamiento a la ciudadanía para que el 22 de mayo vaya a votar en las municipales. Según Lara, ahora «no es el momento de pasar», sino de «movilizarse y rebelarse» y utilizar este sufragio para castigar a los que han causado la crisis económica.

Sin pactos con Bildu. El *lehendakari*, Patxi López, anunció ayer que el PSE/EE no pactará con Bildu en ningún Ayuntamiento, ni en ninguna Diputación tras las elecciones del 22 de mayo porque entiende que la coalición tiene que ser «más exigente contra ETA, pidiendo sin juegos de palabras su disolución».

Roban una pistola. Uno o varios desconocidos robaron ayer una pistola de un ex concejal del PP del interior de una furgoneta electoral de este partido en Vitoria. El arma sustraída es una glock 26 B perteneciente a un antiguo edil del Partido Popular, que llevaba pistola después de que hace varios meses se le retirarse la escolta. El suceso se produjo hacia las cinco de la tarde, en las inmediaciones del parque de Arriaga de la capital alavesa, donde el bloque conservador celebró durante todo el día una fiesta de campaña electoral.

Cascos sigue protestando. El candidato de Foro Asturias a presidir el Principado, Francisco Álvarez Cascos, consideró ayer que el CIS en su última encuesta no usó su método tradicional porque incluyó a una nueva formación, como Bildu, mientras que no se preguntó por él porque su partido es de reciente creación.

22-M EL PERFIL DE LOS CANDIDATOS REGIONALES

El presidente de Cantabria, Miguel Ángel Revilla, es el aspirante autonómico con mayor edad de todos cuantos se presentan en España, ya que tiene 68 años. / EFE

HOMBRE, VETERANO Y CON CUENTA EN FACEBOOK

Los cabezas de lista en las autonómicas son, en su mayoría, políticos expertos que aspiran a la reelección del cargo, licenciados en Derecho y con una edad media de 53 años

EFE / MADRID

El perfil del candidato a los comicios autonómicos del próximo 22 de mayo es el de un varón, veterano en lides electorales, que supera los 53 años y que, a pesar de su edad, se ha hecho usuario habitual de la red, tiene *blog* y, por supuesto, dispone de cuenta en *Facebook*, uno de los medios más utilizados por los políticos últimamente para difundir sus ideas y programas

El aspirante medio ha ganado en años, ya que, en muchas ocasiones, es reincidente después de la última cita regional con las urnas (en 2007) y, por sistema, salvo casos excepcionales, oriundo de la Comunidad que pretende presidir. Además, el prototipo es el de licenciado en Derecho, si bien también abundan las titulaciones de Ciencias, en concreto, Ingenierías, Medicina y Farmacia.

En estas elecciones, los candidatos por Cantabria contabilizan la media más longeva del país, que sitúa a esa región por encima de los 57,5 años, siendo el actual presidente y aspirante a la reelección por el PRC, Miguel Ángel Revilla, el más *curtido* de todos, con los 68 años cumplidos.

Otras dos CCAA veteranas son Aragón y Murcia, con cabezas de lista que cifran su edad media en 56,5 años.

De hecho en Aragón, se presenta por el PAR, un líder experimentado, José Angel Biel, 63 años, vicepresidente desde 1999 y el segundo candidato autonómico de más edad, detrás de Revilla.

Por el contrario, la media más joven -43 años- corresponde a la Comunidad Valenciana, y es el resultado de las edades de sus dos principales aspirante: el actual presidente de la *Generalitat* y del PP valenciano, Francisco Camps, licenciado en Derecho de 48 años; y su oponente, Jorge Alarte, 38 años, también licenciado en Derecho y secretario general del PSPV-PSOE.

Otra región *fresca* es la de Baleares, que obtiene una media de 47 años, producto de los 53 años del socialista Francesc Antich, actual presidente del archipiélago y los 41 de José Ramón Bauza, licenciado en Farmacia, candidato del PP y actual alcalde de Marratxi (Mallorca).

Pese a que la gran mayoría de los cabezas de lista son originarios de la comunidad que representan, hay excepciones, como Tomás Gómez-Franco, candidato socialista por Madrid, de 43 años, que nació en Enschede (Holanda), o el propio Antich, que vio la luz en Caracas (Venezuela).

En cuánto a las licenciaturas, son excepcionales los que no han finalizado la carrera universitaria, si bien éste es el caso de Gregorio Gordo, candidato de IU a la Comunidad de Madrid, que no acabó Derecho y es, de profesión, funcionario de la Agencia Estatal de Administración Tributaria.

También se presentan mujeres

Aunque en el *retrato robot* domina el perfil de un varón, también las mujeres representan un papel importante en las candidaturas. Algunas son sobradamente conocidas en la escena política como la aspirante a la reelección en Madrid, Esperanza Aguirre, que gobierna la región desde 2003.

También repiten candidatura, aunque aún no han conseguido la Presidencia de su autonomía, María Dolores de Cospedal, 45 años, actual secretaria general del PP y máxima dirigente de la formación conservadora en Castilla-La Mancha; y María Dolores Gorostiaga, socialista de 54 años, actual vicepresidenta del Gobierno cántabro que aspira ahora a arrebatarle el puesto a Revilla.

Se estrena Begoña García Retegui, elegida por el PSOE para entrar en la carrera electoral a presidir la Región de Murcia.

Ya entre los hombres, repiten en la campaña electoral dos *barones* socialistas: José María Barreda (Castilla-La Mancha) y Guillermo Fernández Vara (Extremadura), además del balear Francesc Antich.

Mientras, por el PP concurren nuevamente a las elecciones: Ramón Luis Valcárcel, para Murcia, región que preside desde hace 16 años; el mismo tiempo que lleva al frente de La Rioja, Pedro Sanz, del PP; Juan Vicente Herrera, conservador que gobierna Castilla y León, desde el año 2001 y Francisco Camps, que preside la *Generalitat* valenciana desde 2003.

También veteranos políticos son Miguel Ángel Revilla, líder del PRC y presidente de Cantabria desde 2003; y Paulino Rivero, de CC, que dirige el archipiélago canario desde 2007.

En Ceuta y Melilla, también optan a la reelección sus dos presidentes, el ceutí Juan Jesús Vivas, del PP, con 57 años, licenciado en Ciencias Económicas y presidente de la ciudad desde 2003; y el melillense Juan José Imbroda, de 67 años, profesor mercantil y al frente del Gobierno desde hace 11 años.

Asturias, llena de 'novatos'

Cascos se mide a dos debutantes. Cuando el Partido Popular decidió que Francisco Álvarez Cascos no sería su candidato en el Principado de Asturias, el experto político (ha sido diputado, senador, secretario general del PP, vicepresidente del Gobierno de José María Aznar y ministro de Fomento) decidió abandonar la disciplina de la formación en la que desarrolló su carrera para concurrir con Foro Asturias. Enfrente, tendrá a una novata, Isabel Pérez-Espinosa, la opción elegida por el partido de Génova, que ha ido ganando adeptos desde que el pasado septiembre fuera la escogida. A estos dos candidatos hay que sumar un tercero en discordia, Javier Fernández, un socialista veterano, de 63 años, que opta, por primera vez, al Gobierno regional, tras la renuncia a la reelección del actual presidente, Vicente Álvarez Areces.

La candidata 'popular' por Asturias, Pérez-Espinosa.

CRÓNICA SOCIAL

Carlos Herrera y Mariló Montero se separan ■ Los periodistas Carlos Herrera y Mariló Montero han decidido separarse tras 20 años de matrimonio. La pareja considera que se trata de un asunto privado sobre el que no van a ofrecer más detalles, aunque subrayaron ayer que siguen manteniendo una «extraordinaria relación» entre ambos.

|LA FRASE|

«La SGAE no debe comportarse como el cobrador del frac»

J.M. FDEZ-SASTRÓN
CANDIDATO A LA SGAE

Una 'marea rosa' de 20.000 mujeres planta cara al cáncer en Madrid. Más de 20.000 mujeres vestidas con camisetas de color rosa plantaron ayer cara al cáncer en Madrid en la ya popular Carrera de la Mujer, que se celebró en el Parque del Retiro y que cumplió su octava edición desde que comenzara su andadura en 2004. Féminas de todas las edades, embarazadas, empujando los carritos de sus bebés, incluso familias enteras, se sumaron a la iniciativa que se desarrolló en un ambiente festivo. / ÁNGEL DÍAZ (EFE)

La falta de investigación frena la curación de tumores raros

El déficit de búsqueda hace que no haya medicinas nuevas y, por lo tanto, que los pacientes no tengan las mismas posibilidades de sobrevivir que los afectados por cánceres 'grandes'

• La baja incidencia de estos carcinomas extraños hace que la industria farmacéutica no apoye el estudio en este campo, ya que el rendimiento de sus medicamentos es menor.

EFE / MADRID

El déficit de investigación en los tumores raros hace que no se disponga de fármacos nuevos y, en consecuencia, que los pacientes no tengan las mismas posibilidades de sobrevivir que los afectados por tumores *grandes*.

Así lo manifestó ayer el doctor Enrique Grande, del Servicio de Oncología Médica del Hospital Universitario Ramón y Cajal, de Madrid, quien precisó que está surgiendo una nueva generación de medicamentos que dirigen su acción a dianas moleculares específicas para inhibir el crecimiento tumoral. Estos fármacos están dando lugar a un nuevo paradigma del cáncer -se pasa de romper la célula a bloquear moléculas- y los oncólogos creen que podrían funcionar en pacientes con tumores poco frecuentes.

«El problema radica en demostrar su eficacia dado que la baja incidencia de esos nódulos dificulta la formación de grupos de pacientes suficientemente numerosos a los que someter a ensayos clínicos», señaló el doctor Albert Jovell, presidente del Foro Español de Pacientes y afectado por un cáncer extraño. Se denominan tumores raros a aquellos que presentan una baja incidencia en la población (en Europa afectan a menos de cinco personas por cada 10.000 habitantes) o que se localizan en órganos no habituales.

Aunque se ubican en la mayoría de las estructuras del cuerpo humano, son más frecuentes en los órganos endrocrinos (tiroides, hipófisis o glándulas adrenales), tejidos blandos, piel y cerebro.

A pesar de ser poco comunes, la lista de ellos es muy extensa, por lo que la incidencia global es alta y constituyen el 20 por ciento del total de los nódulos.

La baja incidencia de estos cánceres hace que la industria farmacéutica no apoye su investigacióndebido a que «el rendimiento que va a sacar de sus fármacos es menor», señaló el doctor Grande.

Precisamente el escaso interés por investigar es una de las quejas de los afectados, según el doctor Jover, quien subrayó la preocupación de los pacientes por el hecho de que la crisis les deje totalmente desatendidos.

Para el doctor Grande, la investigación «no es la más adecuada» y el tratamiento de estas inflamaciones «no va a la vanguardia» como ocurre en otros tipos de cáncer comunes como el de mama, pulmón o próstata, para los que se dispone de un gran número de fármacos nuevos en estudio y también otros que ya están a disposición de los pacientes.

Otro de los hándicap a los que se enfrentan las personas que padecen un tumor raro es el retraso en el diagnóstico.

«El problema es que el médico no lo tiene en mente y, por tanto, no es la primera valoraciónde sospecha, con lo que muchas veces se pierde un tiempo que puede ser importante para el paciente», señala el doctor Grande.

Para favorecer la investigación y profundizar en el diagnóstico y manejo de los afectados por quistes extraños, la Española de Oncología Médica (SEOM) ha creado un grupo de trabajo, que se constituirá de manera oficial este mes.

«Los tumores raros cuando te vienen a la consulta son un marrón», por lo que tenemos que darle a los médicos una guía», concluyó el oncólogo.

▶ 'PIRATAS DEL CARIBE'

Penélope Cruz, la más envidiada por los fans por su 'romance' con Johnny Depp

EFE / CALIFORNIA (EEUU)

Penélope Cruz fue la más envidiada la noche del domingo en el preestreno de *Piratas del Caribe: En mareas misteriosas*, película en la que escenifica un romance con el personaje de Johnny Depp, un actor que levanta pasiones y que fue aclamado por miles de fans.

La cuarta entrega de la conocida saga tuvo su puesta de largo en el parque Disneyland de Anaheim, en el sur de California, donde por unas horas Mickey Mouse fue sustituido por calaveras, banderas piratas y grupos de funámbulos de parche en el ojo y pata de palo.

La tradicional alfombra roja se tiñó de negro para honrar al largometraje y cubrió un kilómetro de la avenida principal que conduce al castillo de la Bella Durmiente que preside el popular recinto turístico.

«Es más larga que la de los Oscar», dijo Cruz poco antes de que diera comienzo la primera proyección oficial del esperado filme en 3D, que se celebró al aire libre.

La actriz española fue muy reclamada por los numerosos medios de comunicación llegados de todas partes del mundo para el evento, así como por las alrededor de 20.000 personas que se congregaron en las gradas dispuestas a lo largo del recorrido vistiendo un pañuelo pirata sobre las orejas del popular roedor de Disney.

La mayoría de los asistentes, no obstante, acudieron al parque para ver de cerca a su ídolo Johnny Depp, que se hizo esperar y quien, finalmente, atendió a sus seguidores.

Penélope Cruz.

EL DETALLE

Washington declara a Al Zawahiri como el terrorista más buscado en el mundo ■ El asesor de Seguridad Nacional de la Casa Blanca, Tom Donilon, declaró ayer al presunto nuevo líder de Al Qaeda, Ayman al Zawahiri, como el nuevo terrorista internacional más buscado del mundo tras la muerte de su predecesor, Osama bin Laden.

LA CIFRA

18

Son las personas que murieron ayer como consecuencia de un enfrentamiento entre las Fuerzas de Seguridad y un grupo de presos vinculados a Al Qaeda en una cárcel de Bagdad.

La última amenaza de Bin Laden

«Juro por Alá que ni Estados Unidos ni quienes viven allí van a soñar con la seguridad», asegura el líder terrorista en un vídeo grabado poco antes de ser abatido en su escondite

• El presidente norteamericano, Barack Obama, declara que el jefe de Al Qaeda estuvo protegido durante años en Pakistán por una red de apoyo, pero no aclara quién la formaba.

El líder de Al Qaeda, Osama bin Laden, en uno de los vídeos hallados en su guarida y difundidos por el Pentágono. / EFE

EFE / EL CAIRO

Él no lo sabía, pero la seguridad que peligraba era la suya. El líder de Al Qaeda, Osama bin Laden amenazó a Estados Unidos en un mensaje elaborado antes de que muriera en una operación militar norteamericana, y hecho público ayer por la página web *Shamikh1* (orgullo) empleada por islamistas.

«Juro por Alá, que ha levantado el cielo sin columnas, que ni EEUU ni quienes viven en EEUU van a soñar con la seguridad antes de que lo vivamos en Palestina y antes de la salida de todos los Ejércitos infieles de los territorios de Mahoma», manifiesta Bin Laden en ese mensaje dirigido al inquilino de la Casa Blanca, Barack Obama.

En este sentido, el Gobierno de Washington mostró el sábado cinco vídeos caseros del líder terrorista en su casa de Pakistán, donde falleció el pasado lunes a manos de un comando de élite de la Marina estadounidense.

Las imágenes mostraban a Bin Laden en su escondite de Abbottabad, apenas a 50 kilómetros al norte de Islamabad, ensayando discursos propagandísticos con diferentes atuendos ante la cámara y revisándolos en televisión con un mando a distancia en la mano.

Por otro lado, Obama informó ayer en una entrevista concedida a la televisión norteamericana CBS que el fallecido líder de la organización terrorista contaba en Pakistán con un grupo de seguidores que le protegieron durante años.

«Pensamos que había algún tipo de red de apoyo a Bin Laden dentro del país», declaró el presidente norteamericano, pero «no sabemos quién o qué tipo de red es». Obama señaló además que los altos cargos estadounidenses «no saben si puede haber sido alguien de dentro del Ejecutivo o personas de fuera del mismo».

«Lo más importante», prosiguió el mandatario, es que «las autoridades paquistaníes han expresado un profundo interés en encontrar que tipos de redes de apoyo podría haber tenido Bin Laden». Sin embargo, matizó, «hay cuestiones que no vamos a ser capaces de responder», ya que «nos va llevar tiempo ser capaces de explotar a la inteligencia que hemos sido capaces de reunir en el sitio».

Los altos cargos de Estados Unidos consideran a Pakistán un aliado en la lucha contra el terrorismo, no obstante, piden respuestas al país sobre la presencia del líder de Al Qaeda en la región.

SIN BAJAR LA GUARDIA. Por su parte, el consejero de Seguridad Nacional de la Casa Blanca, Tom Donilon, aseveró que la muerte de Osama bin Laden es «un paso fundamental» en la lucha contra el terrorismo, pero que aún no se puede declarar a Al Qaeda como «estratégicamente derrotada».

«Continúan siendo una amenaza para EEUU. Pero en este momento hemos dado un paso fundamental para desmontar esta organización», explicó Donilon.

El consejero de Seguridad reiteró que la operación militar en la que el jefe de la red terrorista murió en Pakistán hace una semana fue «apropiada», ya que fue atacado «su cuartel general».

«El mensaje es que Estados Unidos hace lo que dice que va a hacer», enfatizó Donilon.

¿QUÉ HACER CON LA **FAMILIA**?

EFE / ISLAMABAD

Muerto Osama bin Laden, las autoridades de Pakistán, que están en el centro de todas las críticas, estudian ahora qué hacer con los familiares del líder de Al Qaeda que se refugiaban junto a él en la ciudad norteña paquistaní de Abbottabad.

Las fuerzas especiales de EEUU que el lunes ejecutaron el operativo en la vivienda de Bin Laden se llevaron el cadáver del terrorista y el de otro adulto -un vástago suyo, según la versión más extendida- pero dejaron en el edificio a varias personas. Los miembros de las Fuerzas de Seguridad paquistaníes, que llegaron al lugar después de la operación, se encontraron en el inmueble a cuatro individuos muertos -incluida una mujer- y a más de una decena de personas con vida, entre ellas muchos menores.

Una fuente de la principal agencia de los servicios secretos paquistaníes (ISI) había asegurado que Islamabad tiene bajo su custodia a una mujer de Bin Laden -supuestamente de origen yemení-, a una de sus hijas -de 12 o 13 años- y a «entre ocho y nueve menores», que estaban en la mencionada casa.

Algunas versiones de la prensa del país surasiático sitúan, no obstante, en hasta tres el número de esposas en manos del aparato de seguridad paquistaní, y dan cuenta de que muchos de los niños son en realidad hijos del propio Bin Laden.

En todo caso, lo que parece claro es que tras su fracaso para dar con el paradero del terrorista más buscado del mundo, las autoridades de Pakistán se enfrentan ahora al nada grato papel de reubicar o acoger a su familia, una decisión que podría herir sensibilidades en las órbitas más islamistas.

Sin ir más lejos, el mulá Abdul Aziz, clérigo de la Mezquita Roja de Islamabad, considerado un bastión del integrismo, declaró el pasado viernes estar dispuesto a adoptar a los niños que fueron encontrados en la casa que habitaba el fallecido en Abbottabad.

El país árabe, no obstante, ya había retirado a Bin Laden la nacionalidad hace más de una década, pese a que en su territorio residan aún familiares del terrorista.

▶ OPOSICIÓN A CASTRO

Denuncian el asesinato de un disidente cubano por una paliza de la Policía

EFE / LA HABANA

Representantes de la disidencia interna cubana denunciaron ayer la muerte del opositor Juan Wilfredo Soto García en un hospital de Santa Clara, dos días después de haber recibido supuestamente una paliza por parte de agentes de la Policía en un parque de esa ciudad central de la isla.

Soto García, que tenía 46 años, era un ex preso político que militaba en el Foro Antitotalitario Unido y era conocido en los ambientes disidentes con el apodo de *El Estudiante*, por haber sido detenido por primera vez a la edad de 16 años.

Fuentes del hospital provincial Arnaldo Milián Castro de Santa Clara, situada a unos 300 kilómetros al este de La Habana, confirmaron que Soto García pereció el sábado en esa institución de salud, sin facilitar detalles sobre el caso.

Según varios disidentes, el certificado médico que le mostraron a los familiares decía que el fallecido murió de «una pancreatitis».

El periodista disidente Guillermo Fariñas explicó que logró hablar con Soto García y éste le dijo que el pasado jueves 5, cuando estaba sentado en el céntrico parque Vidal, «fue abordado por dos policías uniformados que le solicitaron el carné de identidad y después de mostrarlo le dijeron que *tenía que circular*».

Según Fariñas, *El Estudiante* respondió a los agentes que «él era un hombre libre y por eso podía permanecer allí, y entonces, los policías lo esposaron y lo golpearon y en ese momento él comenzó a gritar consignas antigubernamentales».

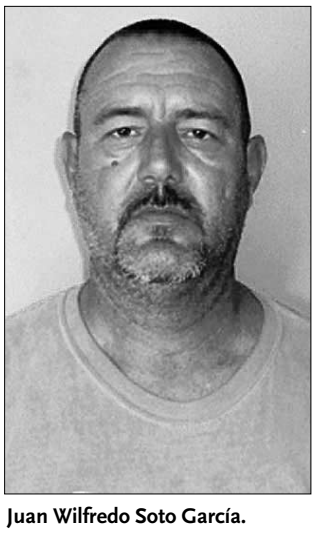

Juan Wilfredo Soto García.

ITALIA

Rescatados 500 inmigrantes que viajaban en un barco que encalló en Lampedusa ■ Los 500 inmigrantes que viajaban en una barca procedente de Libia que quedó atrapada la noche del sábado en unos escollos en las proximidades del puerto de la isla italiana de Lampedusa fueron finalmente rescatados. Tras encallar el navío, muchos de sus ocupantes se lanzaron al mar para intentar alcanzar a nado las costas europeas y, en un principio, todos consiguieron ser rescatados por agentes locales, que siguieron buscando por si hubiera desaparecidos.

CONFLICTO EN EL MAGREB

Rasmussen declara que la OTAN seguirá actuando «en Libia todo el tiempo necesario» ■ El secretario general de la OTAN, Anders Fogh Rasmussen, reiteró ayer que «el juego ha terminado» para el líder libio, Muamar el Gadafi, y aseguró que las tropas de la Alianza seguirán «actuando en este país todo el tiempo que sea necesario». En una entrevista en CNN, Rasmussen afirmó que «no existe solución militar al conflicto libio» y que ésta pasa «por una solución política» que devuelva el poder al pueblo soberano.

▶ SIRIA

El Ejército entra en Tafas apoyado por tanques y registra casas para detener activistas

EP / DAMASCO

El Ejército de Siria, apoyado por una columna de carros de combate, entró ayer en la localidad de Tafas, en el sur y cerca de Deraa, y registró numerosas casas para practicar detenciones, según informaron testigos presenciales.

Al menos ocho tanques arribaron a la ciudad, situada a 12 kilómetros al noroeste de Deraa -ambas en la Planicie de Hauran- y que cuenta con 30.000 habitantes, hacia las seis de la madrugada. Varios vecinos aseguraron que habían oído disparos de arma de fuego y que los soldados y las Fuerzas de Seguridad habían irrumpido en las viviendas para arrestar a jóvenes.

El pasado viernes, miles de habitantes de los aldeas de los alrededores convergieron en Tafas para reclamar la caída del régimen de Bashar al Assad, después de que les fuese imposible entrar en Deraa, asediada por que el Ejército desde hace dos semanas.

Por otro lado, los militares, otra vez apoyados por una columna de carros de combate, irrumpieron también en dos barrios residenciales de la ciudad costera de Homs, en el oeste.

▶ ECUADOR

Correa gana el referendo para regular la Justicia y la prensa

EFE / QUITO

Los ecuatorianos dieron ayer su apoyo al presidente del país, Rafael Correa, en un referendo para reformar la Justicia y regular la prensa, aunque por un margen menor del previsto.

Un recuento rápido efectuado concluye que el *sí* ganó con un margen de entre dos y ocho puntos sobre el *no*. Hace 10 días, una encuesta predecía una victoria de Correa con unos 20 puntos.

La pregunta en la que el dirigente ganó con mayor margen, de 11 puntos, es la que amplía la prisión preventiva, mientras que la que estuvo más ajustada, con dos, fue la de crear un Consejo para regular los contenidos de violencia, sexuales o discriminatorios de la prensa.

La violencia confesional se cobra 11 nuevas vidas en El Cairo

Un rumor desata los enfrentamientos entre musulmanes y cristianos coptos egipcios

• Una multitud asalta con piedras y cócteles molotov la iglesia de Mar Mina para rescatar a una mujer convertida al Islam, que supuestamente permanecía retenida en el templo.

JORGE FUENTELSAZ (EFE) / EL CAIRO

La violencia confesional entre cristianos coptos y musulmanes, azuzada una vez más por rumores, ha vuelto a golpear Egipto, con al menos 11 muertos, justo dos meses después de que otro brote de violencia similar acabara con la vida de 13 personas.

La noche del sábado, un grupo de musulmanes enfurecidos intentó asaltar la iglesia de Mar Mina, en el corazón del popular y empobrecido barrio de Imbaba, después de que se extendiera el rumor de que dentro del templo mantenían retenida a una cristiana convertida al Islam.

«Nos dispararon desde dentro, hay armas escondidas en esta y en todas las iglesias del país», aseguró, frente a Mar Mina, un hombre que prefirió no identificarse y que junto a varios cientos de musulmanes armados con hierros y palos insistían en su intención de entrar en el recinto sagrado.

Sin embargo, no se pudo esclarecer quién empezó el enfrentamiento, en el que también se utilizaron cócteles molotov, ni quién comenzó los disparos, tal y como comentó la televisión pública egipcia. La tensión era palpable en el ambiente, a pesar de la presencia de dos decenas de coches de la Policía y seis vehículos blindados del Ejército, que cerraban los accesos a la iglesia.

TENSIÓN EN EL AMBIENTE. Jóvenes adolescentes, niños y algunos hombres que parecían seguidores de la rigorista corriente islámica salafí, se movían nerviosos, palos en mano, buscando la manera de acercarse al templo. En apenas 20 minutos, intentaron destrozar un coche y golpear a sus ocupantes, que lograron huir, tiraron piedras contra una casa y dieron una paliza a un ciudadano ante la pasividad de las Fuerzas de Seguridad, que dispararon al aire en una ocasión para intentar, sin éxito, dispersar a las masas enfurecidas.

El nerviosismo fue creciendo durante la mañana de ayer, a pesar, incluso, de la visita del ministro del Interior, Mansur Aisawi, que intentó tranquilizar los ánimos. Al mediodía, se produjo un nuevo tiroteo y otras cinco personas resultaron heridas. Para evitar que el problema se desbordara, el Gobierno celebró una reunión de emergencia y el primer ministro, Esam Sharaf, canceló una gira por los países del Golfo Pérsico.

Por su parte, el Ejército anunció que 193 personas fueron detenidas en relación a los sucesos, en los que 143 ciudadanos resultaron heridos -varios de ellos graves-, y precisó que los sospechosos tendrán que responder ante tribunales militares.

«Toda la vida hemos vivido juntos (cristianos y musulmanes), pero hay gente que quiere que haya problemas», afirmó Rida, sentado en el único café que permanece abierto cerca de la iglesia. No obstante, junto a él, un amigo que se identificó como Hamuda al Masri, insistió en que los primeros «disparos salieron de dentro del templo». Muchos de los presentes se negaban a hablar con periodistas e, incluso, les obligaban a abandonar el lugar.

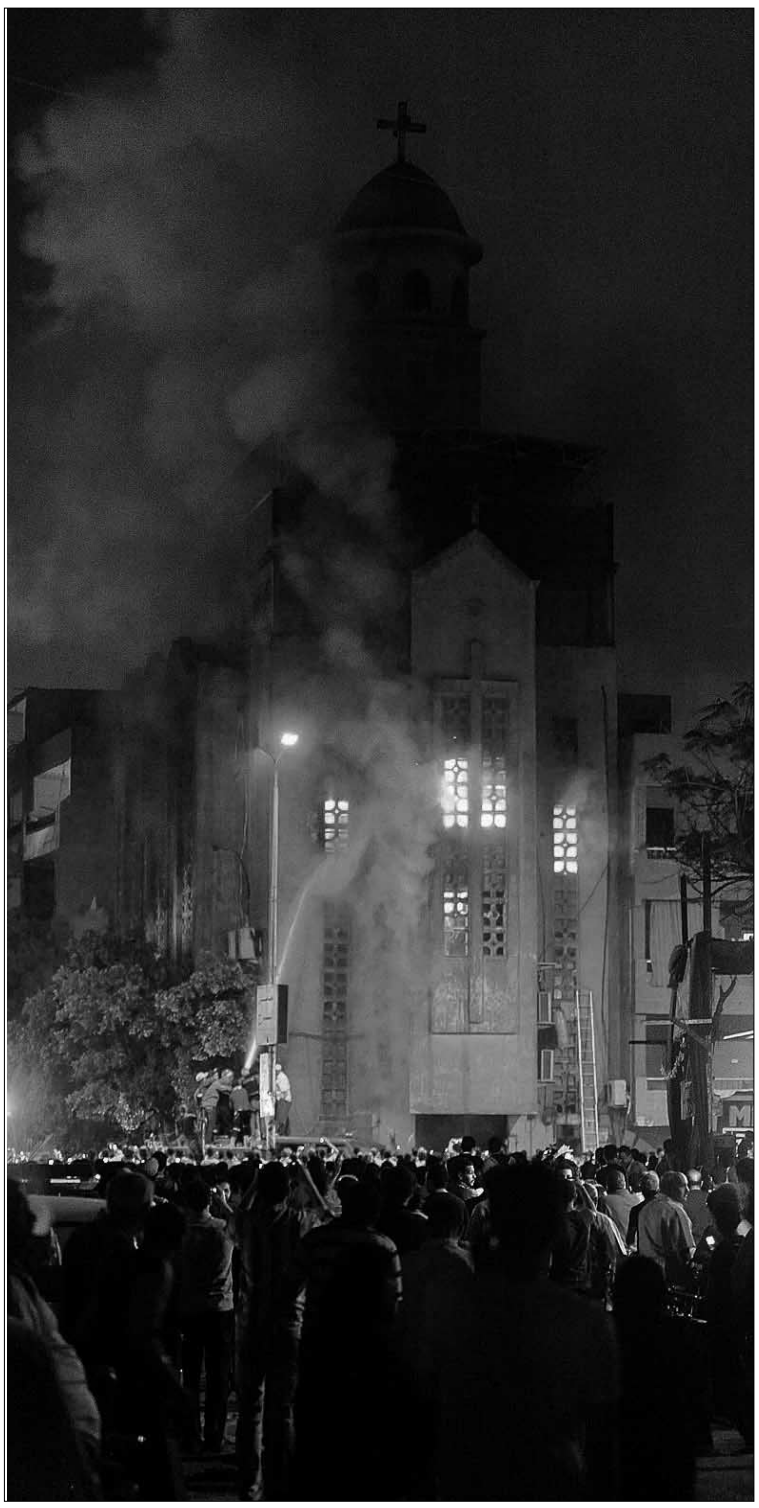

Los cócteles molotov provocaron un incendio en la iglesia de El Cairo. / EFE

Miles de marroquíes piden en Marraquech que el terrorismo no frene las reformas

EFE / MARRAQUECH

Miles de personas salieron ayer a la emblemática plaza Yemá el Fna de Marraquech, escenario, hace 10 días, del último atentado cometido sobre suelo marroquí, para reclamar que la lucha contra el terrorismo no sirva de argumento para frenar las reformas hacia la democracia. Los manifestantes, convocados por el Movimiento 20 de Febrero, partieron de una de las entradas de la medina de la ciudad y recorrieron barrios populares hasta llegar a Yemá el Fna, donde hicieron una sentada cerca del café Argana, lugar de la explosión del 28 de abril.

Los presentes (20.000 según la organización) corearon consignas reclamando más osadía en las reformas democráticas o la disolución del partido gobernante Istiqlal y lanzaron proclamas contra la corrupción y contra algunos consejeros próximos al rey Mohamed VI.

Pero la manifestación tuvo en esta ocasión un carácter especial de duelo por el atentado del Argana, en el que murieron 17 personas y otra veintena resultaron heridas. «La marcha ha sido convocada contra este acto de terrorismo y contra la manipulación que pueda hacerse de él», dijo uno de los organizadores de la protesta, Abdeluahed Ahtetecht, quien leyó el comunicado final. En su discurso, el Movimiento 20 de Febrero insistió en sus reivindicaciones clásicas: una Constitución democrática popular, la disolución del Parlamento y el Gobierno o la liberación de todos los presos políticos.

Más de un centenar de ciclistas participaron en la Copa de España femenina. PÁGINA 37

Un momento de la carrera disputada ayer en Cuéllar

FÚTBOL SALA. El Unami de División de Plata venció al Simancas en partido aplazado (3-4). P. 36

CICLISMO Antonio Cobos Almagro se impuso en la XXXI Vuelta a los Pinares. PÁGINA 38

FÚTBOL | TERCERA DIVISIÓN

Ni campeones, ni segundos

Un mal sprint final de la Liga desciende a la Segoviana del liderato a la tercera posición de la tabla, superado por el Villaralbo

JAVIER MARTÍN / SEGOVIA

Siete puntos sumados sobre quince posibles. Ese es el pobre bagaje que ha firmado la Segoviana en las últimas cinco jornadas de competición liguera, en las que ha pasado de ocupar el liderato tras doblegar al Burgos, reafirmando la primera plaza después de ganar en el campo del Íscar, a descender al tercer puesto de la clasificación tras empatar a cero en el campo del descendido Venta de Baños. Y gracias, porque la Arandina, que ganaba por 0-1 en Tordesillas, vio cómo el conjunto pucelano le remontaba el marcador en la segunda parte.

La realidad es que la Segoviana no sólo se ha dejado el liderato, sino la segunda y casi la tercera plaza en el campo de los equipos peor clasificados. Cuando mejor pintaba el calendario para los azulgrana, con cuatro compromisos en casa frente a Astorga, Villaralbo, Bembibre y Valladolid B, y sólo dos fuera, ante Cebrereña y Venta de Baños, peor ha sido el rendimiento del equipo gimnástico, que ha mostrado una más que preocupante falta de fútbol frente a oponentes claramente inferiores, y que debido precisamente a esa inferioridad, fueron presa fácil de los conjuntos que, como la Segoviana, peleaban por el liderato de la competición.

El empate en el campo del Venta de Baños no deja de ser una muestra más de que el equipo está llegando al final de la temporada demasiado saturado de fútbol. Al final, el hecho de tener una plantilla corta de efectivos, y aún más con tanto lesionado como ha tenido el equipo a lo largo de la temporada, ha pasado factura en el momento que más necesitaba la Segoviana de claridad de ideas futbolísticas.

Porque una cosa es que haya jugadores que físicamente estén acusando la dureza de la temporada, y otra bien distinta que el equipo esté en un bajo tono físico general. El segundo entrenador de la Segoviana, Jesús Bellota, negó que la plantilla se encuentre en un mal momento físico, "porque los entrenamientos se realizan a tope con toda la intensidad, y en los partidos se nota que el equipo está por encima de sus oponentes en el apartado físico".

Si el problema de los malos resultados no es físico, entonces ha de ser psicológico, y por ese lado el segundo entrenador azulgrana ofrece una clave interesante, "ya que el equipo está sufriendo una tensión excesiva por la clasificación que ocupa. Aunque buena parte de nuestra plantilla es bastante experimentada, el hecho de haberse puesto como objetivo acabar en la primera plaza puede haber puesto demasiada presión en el grupo".

Bellota considera que el partido que la Segoviana empató en el campo del Astorga "nos hizo muchísimo daño, porque ante este rival sí que notamos la ansiedad, y ello nos llevó a empatar. Todos sabemos a qué juega esta Segoviana, que es a tocar el balón y a no regalarlo al contrario, pero en las últimas jornadas ha faltado paciencia a la hora de madurar los partidos frente a rivales en teoría inferiores. Está muy bien ponerte por delante en el minuto cinco de partido, pero si no lo consigues, hay que tener la paciencia suficiente como para trabajar el encuentro sabiendo que normalmente las victorias ante estos equipos se fraguan en los últimos veinte minutos". Un empate en la última jornada de liga ante el Valladolid B asegurará la tercera plaza, a la espera de poder optar a la segunda si el Villaralbo no gana.

El gimnástico Dani, en una jugada del partido en Venta de Baños. / S. MUNIOSGUREN

CLASIFICACIÓN

JORNADA 37

Venta de Baños - **Gimnástica Segoviana**	0-0
CD Huracán Z - CD Numancia B	0-1
UD Santa Marta - Atlético Bembibre	1-1
Valladolid B - Villaralbo CF	1-2
Real Ávila - Cristo Atlético	0-2
Ponferradina B - CD Íscar	0-1
CD Aguilar - Atlético Astorga	1-0
Racing Lermeño - CD Cebrereña	4-2
CD Almazán - Burgos CF	1-3
Atlético Tordesillas - Arandina CF	2-1

	PT	J	G	E	P	GF	GC
1 BURGOS	37	25	8	4	74	22	83
2 VILLARALBO	37	24	8	5	79	35	80
3 SEGOVIANA	**37**	**23**	**9**	**5**	**66**	**25**	**78**
4 ARANDINA	37	22	9	6	58	26	75
5 VALLADOLID B	37	20	9	8	66	23	69
6 ÁVILA	37	14	13	10	48	41	55
7 ALMAZÁN	37	14	12	11	53	49	54
8 ÍSCAR	37	15	8	14	47	60	53
9 NUMANCIA B	37	14	10	13	56	47	52
10 BEMBIBRE	37	14	7	16	55	46	49
11 ASTORGA	37	12	13	12	37	42	49
12 HURACÁN	37	12	12	13	28	36	48
13 AGUILAR	37	12	9	16	38	58	45
14 PONFERRADINA B	37	11	8	18	43	47	41
15 CRISTO AT.	37	9	11	17	26	41	38
16 TORDESILLAS	37	9	7	21	32	64	34
17 LERMEÑO	37	7	11	19	28	57	32
18 CEBREREÑA	37	8	6	23	40	89	30
19 SANTA MARTA	37	5	11	21	34	67	26
20 VENTA DE BAÑOS	37	6	7	24	30	63	25

PRÓXIMA JORNADA

Cristo Atlético - UD Santa Marta
Arandina CF - Real Ávila
Burgos CF - Atlético Tordesillas
CD Numancia B - CD Almazán
CD Íscar - CD Huracán Z
Atlético Astorga - Ponferradina B
CD Cebrereña - CD Aguilar
Villaralbo CF - Racing Lermeño
Gimnástica Segoviana - Valladolid B
Atlético Bembibre - Venta de Baños

FÚTBOL SALA | DIVISIÓN DE HONOR

Lin ya tiene el doblete tras ganar Copa de España y Copa del Rey

E.A. / SEGOVIA

El FC Barcelona escribió el pasado sábado su nombre en los anales de la historia de la Liga Nacional de Fútbol Sala al proclamarse campeón de la primera edición de la Copa del Rey tras superar en la final al Inter Movistar por 4-3 gracias a un gol conseguido por el segoviano Lin en los últimos compases de la prórroga.

El ala internacional se marchó del Caja Segovia al FC Barcelona con una sustancial mejora de su contrato, pero también porque en el conjunto blaugrana se le abría de par en par la posibilidad de luchar por los títulos, como así ha sucedido. En las declaraciones que Lin realizó al ganar con su equipo la Copa del Rey, el segoviano aseguró estar "súper contento" por la victoria, en un duelo marcado por las adversidades que tuvo que superar su equipo, que acabó con tres jugadores lesionados.

"Estamos más felices aún por cómo se desarrolló el partido, ya que fuimos todo el tiempo por detrás en el marcador, y por las lesiones que sufrimos. Es evidente que este título sabe mejor. Peleamos hasta el final, y muchas veces ese esfuerzo te lleva al triunfo", indicó Lin, que manifestó que la clave del rendimiento del FC Barcelona reside en que "nunca baja los brazos", y no se conforma con los dos trofeos conquistados, sino que ahora apunta a la Liga. "Claro que soñamos con el triplete. Nuestro objetivo era hacer una buena campaña y tener opciones de pelear por todo. Ahora sólo nos queda por alzar el título más importante".

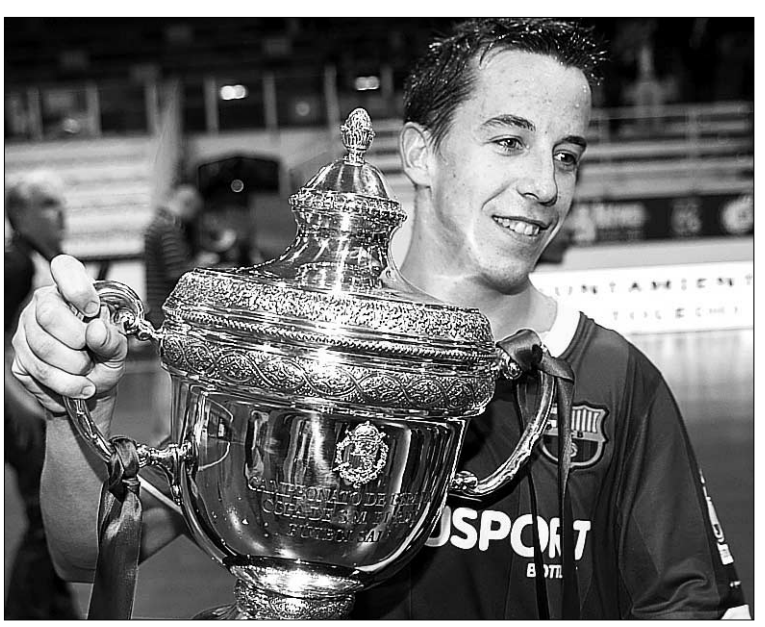

El segoviano Lin, sujetando la recién ganada Copa del Rey. / EFE

FÚTBOL SALA | REGIONAL DE AFICIONADOS

El Unami tuvo que remontar para lograr la victoria en la cancha del Simancas

3	ADAE SIMANCAS
4	UNAMI

ADAE SIMANCAS: : Raquel, Irene, Aida, Jenifer y Marta -cinco inicial-. También jugaron Lydia, Elena, Miriam y María.
UNAMI: Raquel, Marina, Guti, Laura Llorente y Cris -cinco inicial-. También jugaron Patri, Vane, Rocío, Adela, Tamara, Mayra y Estela.

ÁRBITROS
José María Diez, de la delegación vallisoletana. Por parte del Deportivo Arenas mostró una tarjeta amarilla a Daniel, Juan y Fernando. Por el Unami, amarilla a Alberto. .

GOLES
1-0 (minuto 3), Jenifer; **2-0** (minuto 14), Aida; **2-1** (minuto 18), Cris; **2-2** (minuto 19), Cris; **2-3** (minuto 30), Cris; **2-4** (minuto 38), Vane; **3-4** (minuto 39), Aida.

Jugadoras del Unami celebran un gol ante el Simancas en la primera vuelta. / J.M.

DAVID LÓPEZ PRIETO / SEGOVIA
Triunfo del Unami en la cancha del Simancas por 3 a 4, en un partido en cuya primera parte las segovianas fueron dueñas del balón, pero vieron cómo las madrileñas se colocaban 2 a 0 en las dos únicas acciones ofensivas peligrosas que protagonizaron, aprovechando un par de errores defensivos.

De todas maneras, antes del descanso el Unami pudo empatar en los últimos minutos por medio de los goles de Cris. El primero, con una jugada que nació tras un pase entre líneas a Laura, cuyo posterior centro fue culminado en el segundo palo. Y el empate a dos, con un poderoso disparo desde la banda.

En la segunda parte el dominio segoviano fue aún más claro, y esto se tradujo en más goles. Así, el 2-3 lo metió de nuevo Cris desde la izquierda, no sin antes haber estrellado un balón al palo desde el centro de la cancha.

Pero lejos de venirse abajo, el Simancas puso en aprietos al Unami tras el 2-3 con un par de contragolpes peligrosos. Así, las segovianas tuvieron que emplearse a fondo para, primero, mantener el equilibrio en la resbaladiza pista madrileña; y, después, lograr el cuarto tanto que les diera tranquilidad, algo que llegó en el minuto 38 por parte de Vane.

Así, a pesar de que el Simancas se colocó 3-4 a falta de poco más de un minuto, las jugadoras de Carmen Escribano mantuvieron la calma y se llevaron los tres puntos de Madrid.

FÚTBOL | NACIONAL JUVENIL

El Quintanar se despidió de la temporada logrando un empate loco

5	QUINTANAR
5	PONFERRADINA

QUINTANAR: Beloqui, Nacho, David, Cámara (Maté, minuto 55), Quique, Miguel, Cob, Ramiro, Javi Grande (Trujillo, minuto 68), Quino y Héctor.
PONFERRADINA: Alberto, Guntika, Antonio, Álex, Ruiz, Manu, Rodri, Miguel, Dani, Espi y Jairo.

ÁRBITRO
Cid Camacho, de la delegación segoviana. Por parte del Quintanar mostró una tarjetaa amarillas a Ramiro, Quique, Nacho y David. Por la Ponferradina, tarjeta roja directa a Álex en el minuto 5.

GOLES
0-1 (minuto 2), Dani, de penalti; **0-2** (minuto 15), Manu; **1-2** (minuto 23), Javi Grande; **2-2** (minuto 35), Nacho; **3-2** (minuto 37), Miguel; **4-2** (minuto 52), Cob; **5-2** (minuto 54), Cob; **5-3** (minuto 75), Rodri; **5-4** (minuto 80), Dani; **5-5** (minuto 82), Rodri.

E.A. / SEGOVIA
El Quintanar cerró su participación en la temporada 2010/2011 protagonizando, junto a la Ponferradina, un encuentro con un marcador más propio de fútbol sala que de fútbol once. Con empate a cinco terminó un choque que se les puso muy pronto en contra a los de 'Jota', que encajaron un gol de penalti en el minuto 2, si bien poco después se quedaron con uno más por la expulsión del berciano Álex. Al cuarto de hora llegó el 0-2, pero una gran remontada del equipo gualdinegro –con cinco goles en poco menos de 40 minutos– dejó el partido en un 5-2 que parecía definitivo. Pero, a continuación, la remontada le correspondió a la Ponferradina, que salvó un punto hasta cerrar el 5-5.

La Segoviana sufrió una goleada en el campo del subcampeón

7	CI DE LA AMISTAD
0	G. SEGOVIANA

INTERNACIONAL DE LA AMISTAD: Sevi (65', Rubén), Sergi, Iván (73', Alberto), Víctor, Carlos, Castrillo, Rober, Frías, Javichi (56', Juanito), Jony y Álex (46', Dani).
GIMNÁSTICA SEGOVIANA: Pablo, Adri (46', Luis), Miguel, Alonso, Adrián, Javi, Julián, Mario, Jaime, Aguirre y Sumi (46', Ángel)..

ÁRBITRO
García Hernández, de la delegación palentina. Por parte de la Gimnástica Segoviana mostró una amarilla a Jairo, Adrián y Pablo.

GOLES
1-0 (minuto 2), Javichi; **2-0** (minuto 3), Frías; **3-0** (minuto 27), Jony; **4-0** (minuto 31), Javichi; **5-0** (minuto 38), Javichi; **6-0** (minuto 85), Rober; **7-0** (minuto 90), Rober, de penalti.

E.A. / SEGOVIA
La Gimnástica Segoviana juvenil terminó la campaña en casa de uno de los rivales más fuertes del grupo, y que ha terminado siendo el subcampeón detrás del Zamora. Y es que Club Internacional de La Amistad demostró su potencial ante los azulgrana, despidiéndose de sus aficionados con un contundente 7 a 0.

Desde el primer momento el encuentro estuvo controlado por el equipo palentino. Por ello, en un choque en el que ninguno de los dos conjuntos se jugaba ya nada, prevaleció el hecho de que La Amistad quisiera dedicar el triunfo a su afición. De esta manera, a los tres minutos los gimnásticos ya perdían por 2-0, y terminaron la primera parte con un claro 5-0 en contra, dejando el partido cerrado.

FÚTBOL | REGIONAL DE AFICIONADOS

El Cuéllar dio forma a su triunfo ante el Bosco en una extraordinaria segunda parte

5	CUÉLLAR EUFÓN
1	BOSCO ARÉVALO

CUÉLLAR ELECTRICIDAD EUFÓN: Repiso (Tito, minuto 81), Rodri, Óscar, Agustín, Asen, Del Moral, Escudero, Héctor (Frutos, minuto 75), Tobi (Víctor, minuto 77), Pablo y Luis.
BOSCO DE ARÉVALO: Sergio, Carlos (Miguel, minuto 32), Isma, Tito, Rubén, Keko, Gusi, Héctor, Pablo (Gustavo, minuto 63), Hugo y Picolo (Romo, minuto 68).

ÁRBITRO
Palacios Aragoneses, de la delegación soriana, auxiliado en las bandas por Calonge Miralles y Jiménez Revilla. Por parte del Cuéllar Electricidad Eufón mostró una tarjeta amarilla a Tito, Asen, Héctor, Víctor y Jordan (desde el banquillo). Por el Bosco de Arévalo, amarillas para Rubén, Keko y Héctor.

GOLES
1-0 (minuto 54), Pablo; **2-0** (minuto 60), Del Moral; **3-0** (minuto 68), Escudero; **4-0** (minuto 72), Escudero; **5-0** (minuto 86), Del Moral; **5-1** (minuto 93).

D.L.P. / SEGOVIA
El Cuéllar Electricidad Eufón se desquitó de la última derrota cosechada en casa ante el Villamuriel, y lo hizo a base de goles. Cinco fueron los que marcó ante el Bosco de Arévalo en la tarde del sábado, en un encuentro que no se decidió a favor de los hombres de Félix Blanco hasta la segunda parte.

Y es que, durante los cuarenta y cinco primeros minutos de partido no se vio ningún gol. A pesar de todo, los cuellaranos no dieron opción a los arevalenses, que apenas pusieron en peligro la meta de Repiso. Los locales tenían el balón, creaban y llegaban bien a puerta, pero les faltó acierto a la hora de culminar las oportunidades de las que disfrutaron jugadores como Héctor –cuyo balón a la escuadra fue bien despejado por el portero–, o Luis –solo ante el guardameta, que tapó bien su portería– o Escudero –en una jugada personal desde la frontal del área–.

Aunque el 0-0 continuaba al descanso, los segovianos preveían que el primer gol iba a caer de un momento a otro. Y esta confianza se tradujo en el 1-0 nueve minutos después del regreso de los vestuarios, tras un disparo a bocajarro de Pablo con la pierna izquierda, al recibir de Héctor.

De esta manera, el Cuéllar consiguió abrir la lata y el festín iba a durar hasta el final del partido con cuatro tantos más. El segundo, logrado por Del Moral de cabeza. El tercero y el cuarto, ambos de Escudero con dos disparos dentro del área. Y el quinto, un golazo de antología de Del Moral, tras dos sombreros y una vaselina.

El Bosco de Arévalo, al final, aprovechó la relajación de los locales para conseguir marcar el tanto del honor, con un gol de Isma en el minuto 83.

CD CUÉLLAR EUFÓN | MÁXIMO GOLEADOR

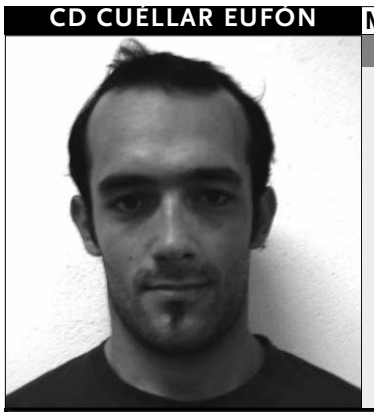

GOLEADORES	
1. FRUTOS	11 GOLES
2. PABLO	9 GOLES
3. UMBERTO	8 GOLES
4. HÉCTOR	7 GOLES
5. LUIS	6 GOLES
6. CHEMA	6 GOLES
7. ESCUDERO	5 GOLES
8. GUILLE	4 GOLES
9. AGUSTÍN	4 GOLES
10. DEL MORAL	2 GOLES

eufón
electricidad
www.eufon.com

CICLISMO COMPETICIONES

El público que se agolpó en la zona del castillo de Cuéllar, donde se instaló la salida y la llegada, tuvo la ocasión de disfrutar de la calidad de las ciclistas./ EL ADELANTADO

Cuéllar vivió su gran jornada ciclista con la Copa de España femenina

Eneritz Iturriaga se impuso por sólo dos segundos a Anna Ramírez en la categoría senior

J.M. / CUÉLLAR

Con un tiempo soleado, unido a una extraordinaria temperatura para la práctica del ciclismo, la localidad de Cuéllar acogió la Copa de España de ciclismo femenino, que organizó la Unión Ciclista Cantimpalos con la inestimable colaboración del Club Ciclista San Miguel. Sin la aportación de los miembros del club cuellarano, este evento hubiera resultado imposible de organizar, puesto que eran muchos los aspectos que había que cuidar, como la seguridad de las participantes y el cerramiento del circuito, y los voluntarios pusieron todo de su parte para que la competición fuera brillante a nivel organizativo.

La prueba, dividida en tres categorías, élite/sub23, junior y cadete, consistió en una contrarreloj de doce kilómetros para las más jóvenes, y del doble para las más mayores, recorriendo el espectacular entorno de la zona del castillo de Cuéllar. Hubo una gran animación a lo largo del trazado, y los aficionados pudieron disfrutar del esfuerzo de las corredoras, que realizaron unos tiempo muy destacados a pesar del viento de costado que sopló durante todo el recorrido, excepto en la subida al Castillo de Cuéllar, ya en los últimos 700 metros.

En la categoría senior, destacó la lucha que hasta el final mantuvieron Eneritz Iturriaga y Anna Ramírez, con victoria de la primera por tan sólo dos segundos de diferencia sobre la segunda. En la categoría junior, Irene Usabiaga no tuvo rival, y logró imponerse por más de medio minuto de diferencia a Sheyla Gutiérrez, segunda en la meta, mostrando una superioridad muy a tener en cuenta. Ya en cadetes, Elisabet Bru fue la que mejor dosificó sus fuerzas para terminar la subida del castillo marcando un crono de 18'41'', siendo la única categoría que bajó de los 19 minutos en el recorrido.

Ciclismo en familia por Palazuelos.

Palazuelos de Eresma celebró la Primera Marcha Cicloturista Familiar, con mas de 60 participantes de edades entre los 2 hasta los 60 años, por lo que se reunieron en una sola actividad niños, padres y abuelos acompañando a los mas pequeños por todo el recorrido por el pueblo de Palazuelos de Eresma. La organización contó también con la participación del equipo de competición del Palazuelos Duatlón Team, cuyos integrantes sirvieron de guía en esta Marcha. / FOTO: EL ADELANTADO

CLASIFICACIONES

CADETES

1. ELISABET BRU CLOTET	18:41,0
2. ZIORTZA ISASI CRISTOBAL	19:08,2
3. MIREIA ORENGO LLACER	19:28,3
4. ALICIA GONZÁLEZ BLANCO	19:35,0
5. MARIA SAN JOSE TEJERINA	19:38,3
6. CRISTINA MARTINEZ BONAFE	19:51,6
7. CRISTINA PUERTAS BANEGAS	19:58,0
8. CORAL CASADO ORTIZ	20:11,5
9. ANNA LADERO RUBIO	20:18,3
10. ANDREA DE DIEGO MIGUEL	20:28,0
11. ALBA AGUDO SÁRRAGA	20:34,9
12. CAROLINA CASANOVAS BISBAL	20:37,0
13. LAURA CUENCA SALAZAR	20:37,2
14. NEREA EUGENIA ITURRIAGA GONZALEZ	20:50,0
15. ALBA TERUEL RIBES	20:50,6
16. ELISABET ESCURSELL VALERO	20:53,0
17. ANDREA TARI BLASCO	20:56,0
18. LIDIA TEJEDOR PUENTE	21:00,0
19. SORAYA MARROZOS NOGAREDA	21:00,0
20. SARA RUBIO SANCHEZ	21:03,0
21. AINARA SIMÓN CAMPO	21:31,0
22. MARÍA DEL CARMEN MARLASCA	21:35,6
23. YOLANDA CÁNOVAS ESPÍN	21:45,3
24. NAHIA DOMINGUEZ IRIBARREN	21:49,0
25. DESIREE HERNANDEZ BENAVENT	21:52,0
26. MELANY GARCÍA TORRES	21:54,0
27. MAY QUINTERO GARCÍA	22:02,0
28. PAULA MORA FERNÁNDEZ	22:19,0
29. MARIA GOMIS SIFRES	22:20,0
30. ARANTZA DILLA UNZUETA	22:20,0
31. SARA GONZÁLEZ GUTIÉRREZ	22:41,0
32. JONE EZKURDIA	22:41,0
33. RAQUEL GALVÁN CORTÉS	23:04,0
34. NOELIA MIRÓN JIMENEZ	23:09,0
35. TATIANA VELASCO GARCÍA	23:10,0
36. LUCIA BASTIDA NATIVIDAD	23:23,0
37. CARMEN MIQUEL PEREZ	23:35,0
38. CARMEN MARÍA UTRABO POLO	23:43,0
39. YAIZA AGUIRRE CANALES	24:06,0
40. YAIZA VEGA DE LA PUENTE	24:15,0
41. ARANTXA GOMEZ LOPEZ	25:14,0
42. ANA GALVÁN CORTÉS	25:31,0
43. ANE SANTAMARIA JATO	28:16,0

JUNIOR

1. IRENE USABIAGA BALERDI	17:29,0
2. SHEYLA GUTIÉRREZ RUIZ	18:06,0
3. ZURIÑE VIANA ESPESO	18:31,0
4. GEMA CASTELO ABELLÁN	18:54,8
5. EIDER MERINO CORTAZAR	18:55,0
6. MARIA PANDO VILLEGAS	19:02,5
6. ITZIAR ABASCAL MAZA	19:28,7
8. AINHOA CANDIL PASCUAL	19:29,0
9. ANDREA FRAILE MAS	19:33,9
10. LYDIA PEREZ CARBAYO	19:36,0
11. SARA CUETO VEGA	19:38,0
12. ESTER CLARAMONTE SANCHEZ	19:42,0
13. ELENA LLORET LLINARES	19:43,0
14. MAR MANRIQUE VILLENA	19:44,0
15. MAITE HERNANDEZ RODRIGUEZ	19:47,0
16. CRISTINA SAYAGO FERNÁNDEZ	19:53,0
17. SANDRA ANTÓN SANTANA	20:03,9
18. MARTA GARCÍA MOYA	20:10,0
19. MARÍA MARQUES FERNÁNDEZ	20:15,0
20. JENNIE AVILA ALEJANDRA	20:38,0
21. JUDIT VIDAL MENDEZ	20:46,0
22. AMPARO CHAPA LLORET	20:50,0
23. ANA FERNÁNDEZ GARCÍA	20:57,0
24. CELIA DÍAZ SALAZAR ESCUDEROS	21:04,0
25. RAQUEL CASTRO LLEDO	21:22,0
26. ESTÍBALIZ MORÁN HIDALGO	21:26,0
27. MAR SANTANDREU RIERA	21:26,0
28. LAURA SANZ RUEDA	21:32,0
29. MARÍA VERDÍA LEMA	21:40,0
30. SARA BRAVO MAQUEDA	21:53,0
31. AMANDA GALLEGO RODRÍGUEZ	22:20,0
32. PALOMA VARGAS PALÚ	22:22,0
33. ERIKA BENAVENT CATALA	23:17,0

ÉLITE/SUB 23

1. ENERITZ ITURRIAGA ETXEBARRIA	0:35:09
2. ANNA RAMIREZ BAUXELL	0:35:11
3. MAYALEN NORIEGA BELAUSTEGUI	0:35:34
4. BELEN LOPEZ MORALES	0:35:40
5. LETICIA GIL PARRA	0:36:29
6. SARA ORTIZ MATO	0:36:51
7. ANA USABIAGA BALERDI	0:36:52
8. MIREIA EPELDE BIKENDI	0:37:35
9. LUCIA GONZALEZ BLANCO	0:38:01
10. SILVIA TIRADO MÁRQUEZ	0:38:33
11. Mª MAR BONNIN PALOU	0:38:33
12. JOANA ESLAVA FERNANDEZ	0:38:40
13. CAROLINA MORENO SANCHEZ	0:39:00
14. Mª JOSE HARO MATURANA	0:39:27
15. LAURA VILANOVA FIGUERUELA	0:39:29
16. BARBARA JUDIT ANTÓN ALFARO	0:39:37
17. PRESENTACIÓN GARCIA VICENTE	0:39:52
18. TANIA MARTINEZ GUAL	0:39:56
19. JUDIT MASDEU CORT	0:40:24
20. ARANTXA GARCIA MORTE	0:40:26
21. CRISTINA SAN EMETERIO GARCÍA	0:40:43
22. YAIZA GRANDE CAMPALLO	0:40:43
23. ROCIO GARCIA DE CASTRO	0:41:03
24. NATALIA LANDA GARCIA	0:41:06
25. ALEJANDRA ALBA RICO	0:41:06
26. ANNA PLANAS GARCIA	0:41:19
27. AINHOA RODRÍGUEZ GONZÁLEZ	0:41:39
28. Mª DOLORES FERNÁNDEZ HERNÁNDEZ	0:42:28
29. VANESSA CALDERON SOLA	0:43:06
30. ROCIO SANTANA GOZALO	0:43:27
31. ANGELA MARIA SAN JOSE GONZALEZ	0:44:19
32. SANDRA TREVILLA SAMPERIO	0:45:55
33. GORETTI FONT MAS	0:45:57
34. VERONICA PARRA MURILLO	0:47:39
35. Mª CARMEN ERRO GORRAIZ	0:48:14
36. PATRICIA BERTHIER PATRICIA	0:48:16
37. INGRID GARCIA BERGES	0:52:57

CICLISMO | COMPETICIONES

El campeón de la trigésimo primera edición de la Vuelta a los Pinares, Antonio Cobos Almagro, en el momento de entrar por la meta. / ALBERTO BENAVENTE

CLASIFICACIONES

GENERAL

1. Antonio Cobos	Supermercados Froiz
2. Javier Ángel Miguélez	Citroën A. Villacañas
3. Raúl García	Supermercados Froiz
4. Antonio Martín	Esteve
5. Luis Javier Castellano	Citroën A. Villacañas
6. Ángel Vallejo	Supermercados Froiz
7. Manuel A. Molina	Frío Julymar
8. Manuel Ruiz	Citroën A. Villacañas
9. J. Antonio de Segovia	Supermercados Froiz
10. Moisés Dueñas	Supermercados Froiz
11. Rafael Pizarro	Frío Julymar
12. Isidoro Pérez	Hostelería de Cañete
13. Jesús Linares	
14. Héctor Dueñas	Supermercados Froiz
15. Mario Campos	Supermercados Froiz
16. Álvaro Hernández	Frío Julymar
17. Diego Rodríguez	Frío Julymar
18. David Almeida	Frío Julymar
19. Javier Hernández	
20. Luis Atila Collado	Citroën A. Villacañas
21. David Pérez	Frío Julymar
22. Luis Adriano Mansilla	Citroën A. Villacañas
23. Pablo Ruiz	Frío Julymar
24. Diego León Cuervo	Cafés Baqué
25. Joaquín Pascua	Diputación de Ávila
26. Marcos Gallego	Frío Julymar

CAMPEONATO PROVINCIAL ÉLITE

1. David Almeida	Frío Julymar

CAMPEONATO PROVINCIAL SUB 23

1. Pablo Ruiz	Frío Julymar

CAMPEONATO PROVINCIAL MASTER 30

1. Antonio Martín	Esteve

Antonio Cobos Almagro, del Supermercados Froiz, venció en la Vuelta a los Pinares

DAVID LÓPEZ PRIETO / SEGOVIA

El ciclista élite del Supermercados Froiz, Antonio Cobos Almagro, se proclamó ayer vencedor de la trigésimo primera edición de la Vuelta a los Pinares, celebrada sobre un recorrido de 122 kilómetros y bajo la organización del Club 53x13.

A las 9:30 de la mañana se dieron cita en el paseo Ezequiel González un total de 77 ciclistas de las categorías élite, sub 23 y master 30, pertenecientes a trece clubes de Galicia, Madrid, Ávila y Valladolid. Este año el número de participantes disminuyó bastante con respecto a los casi doscientos que disputaron la carrera en 2010, debido a que en esta edición se cambió la fecha de celebración una semana después, coincidiendo con la disputa de otras pruebas por la zona centro.

Aún así los ciclistas disfrutaron de una jornada soleada y que terminó pasado el mediodía con el triunfo de Cobos con un crono de 2h52'06". Además, esta prueba era valedera para los Campeonatos Provinciales, de manera que el ganador de la categoría élite fue David Almeida (Frío Julymar); el vencedor dentro de la categoría sub 23 fue Pablo Ruiz (Frío Julymar); y el más destacado en master 30 fue el corredor del equipo Esteve, Antonio Martín Rodríguez.

El ganador de la carrera junto con los campeones de cada categoría. / E.A.

El Trofeo José Luis de Santos contó con seis parejas

Los ganadores fueron Cristian Perdiguero y Gonzalo Serrano Rodríguez, del Sanse-Spiuk

D.L.P. / SEGOVIA

La lluvia y el viento deslucieron el transcurso de la decimosexta edición del Trofeo José Luis de Santos, para la modalidad de contrarreloj por parejas junior, y con la organización del Club 53x13.

Ya desde la salida, que se produjo el sábado por la tarde en Zarzuela del Monte, la lluvia cayó sobre los seis dúos de ciclistas que se encaminaron desde la localidad segoviana hasta la capital.

De esta manera, los más rápidos fueron Cristian Perdiguero Lozano y Gonzalo Serrano Rodríguez (del Sanse-Spiuk), con un crono de 41'06". El podium lo completaron Raúl Martínez Casas y Miguel Medina Palacios (del Gerardo de la Calle), con 41'23"; y Cristian Cabrera Villalobos y Diego Hernández Illana (del Sanse-Spiuk), con 41'26".

CLASIFICACIONES

GENERAL

1. Cristian Perdiguero Lozano y Gonzalo Serrano Rodríguez	Sanse-Spiuk
2. Raúl Martínez Casas y Miguel Medina Palacios	Gerardo de la Calle
3. Cristian Cabrera Villalobos y Diego Hernández Illana	Sanse-Spiuk
4. Juan Izquierdo Salamanca y Sergio Yelmo Arévalo	Sanse-Spiuk
5. Roberto Gonçalvez Moreira y David Hurtado Ayuso	Iplacea El Olivar
6. Rodrigo San Miguel Duque y Héctor García Cuadrado	Hormigones Saldaña

La pareja ganadora del Trofeo José Luis de Santos, enfilando la meta. / ALBERTO BENAVENTE

UNA FOTO CON HISTORIA

Un buen equipo de cantera. Ya se sabe que, cuando de deportes de equipo de trata, las "hornadas" de jugadores procedentes de la cantera definen el papel que va a jugar el equipo de la categoría superior. En baloncesto, la "Generación del 79", algunos nacidos en 1978, otros en 1980, fue de las mejores que ha dado el deporte de la canasta en Segovia. En la imagen, un equipo del CD Claret en el que se integraban, entre otros, Pedro Rivero, Sergio Mingorría, Fernando Real, José Ontanaya, Óliver Martín... todos ellos entrenados por Cristian Álvarez. No cabe duda que ese equipo fue uno de los mejores de aquellos años, y no está de más recordarlo ahora que una nueve generación de jugadores viene pisando fuerte.

FÚTBOL REGIONAL AFICIONADOS

JORNADA 32

Gimnástica Segoviana B - San José	**2-2**
Unami - Norma San Leonardo	**2-2**
Villamuriel - **La Granja**	**1-0**
Velilla - Estructuras Tino	0-1
Cuéllar - Bosco de Arévalo	**5-1**
Burgos Prom. 2000 - Antonio José	4-0
Milan Academy - Salas	5-1
Becerril - Deportivo Arenas	5-1
Uxama - Navaleno	5-1

	PT	J	G	E	P	GF	GC
1 LA GRANJA	69	32	19	12	1	76	20
2 E. TINO	67	32	20	7	5	64	26
3 BURGOS PR.	65	32	19	8	5	48	22
4 UNAMI	60	32	17	9	6	54	30
5 CUÉLLAR	60	32	18	6	8	65	35
6 BOSCO	48	32	15	3	14	45	49
7 BECERRIL	47	32	12	11	9	52	34
8 A. JOSÉ	45	32	13	6	13	42	47
9 VILLAMURIEL	44	32	11	11	10	44	34
10 VELILLA	43	32	12	7	13	36	43
11 SAN JOSÉ	41	32	11	8	13	35	46
12 MILAN AC	40	32	12	4	16	44	57
13 SALAS	39	32	10	9	13	43	52
14 UXAMA	38	32	11	5	16	52	60
15 NORMA	36	32	10	6	16	40	60
16 G. SEGOVIANA B	32	32	9	5	18	43	57
17 NAVALENO	18	32	4	6	22	36	84
18 ARENAS	8	32	1	5	26	28	91

FÚTBOL NACIONAL JUVENIL

JORNADA 30

UD Sur - Real Valladolid CF B	1-0
CD Laguna - CD Numancia B	4-1
CD Quintanar - SD Ponferradina	**5-5**
Zamora CF - CD Zona Norte	3-1
UD Salamanca B - CD Leonesa	3-3
CI de la Amistad - **G. Segoviana**	**7-0**
CD Fútbol Peña - Burgos CF	2-1
Betis CF - UD Santa Marta	3-0

	PT	J	G	E	P	GF	GC
1 ZAMORA	67	30	20	7	3	68	27
2 LA AMISTAD	62	30	19	5	6	55	20
3 SUR	58	30	17	7	6	47	25
4 VALLADOLID B	58	30	18	4	8	62	28
5 BETIS	49	30	14	7	9	50	42
6 BURGOS	45	30	13	6	11	52	44
7 SANTA MARTA	43	30	12	7	11	48	44
8 QUINTANAR	**43**	**30**	**13**	**4**	**13**	**66**	**60**
9 FÚTBOL PEÑA	38	30	10	8	12	36	47
10 PONFERRADINA	36	30	10	6	14	56	68
11 NUMANCIA B	36	30	11	3	16	34	48
12 SALAMANCA B	35	30	8	11	11	45	54
13 LEONESA	35	30	10	5	15	51	58
14 ZONA NORTE	32	30	10	2	18	38	56
15 LAGUNA	22	30	5	7	18	29	70
16 G. SEGOVIANA	**16**	**30**	**5**	**1**	**24**	**28**	**74**

FÚTBOL SALA PLATA FEMENINA

APLAZADOS

Malpartida - Ateneo Combarro	1-7
ADAE Simancas - **Unami**	**3-4**

	PT	J	G	E	P	GF	GC
1 COMBARRO	20	16	2	2	126	47	50
2 MAJADAHONDA	20	16	2	2	130	60	50
3 LEGANÉS	20	14	2	4	101	52	44
4 LEIS	20	12	3	5	85	54	39
5 C. VILLALBA	20	11	3	6	101	65	36
6 S. JUAN BOSCO	20	11	2	7	60	57	35
7 CHILOECHES	20	9	3	8	53	72	30
8 UNAMI	**20**	**6**	**2**	**12**	**59**	**63**	**23**
9 SIMANCAS	20	6	1	13	64	106	19
10 U. SALAMANCA	20	3	1	16	36	96	10
11 MALPARTIDA	20	2	0	18	35	100	6
12 BARGAS	20	1	3	16	27	105	6

PRÓXIMA JORNADA

Collado Villalba - Leganes Masdeporte
Malpartida - C.F.S. Bargas
Universidad De Salamanca - Simancas
Chiloeches - San Juan Bosco
Majadahonda Afar 4 - **Unami**
Leis Pontevedra - Ateneo Decombarro

LIGA NACIONAL DE FUTBOL SALA - DIVISION DE HONOR
Futbol SALA
PABELLON POLIDEPORTIVO MUNICIPAL PEDRO DELGADO
"Caja Segovia"
AYUNTAMIENTO DE SEGOVIA
institutomunicipal deportessegovia
SABADO
14 Mayo
18,00 h
PLAY OFF TITULO
CAJA SEGOVIA F.S.
INTER MOVISTAR

Lo que necesitan urgentemente
NO SON UNOS ZAPATOS
lo que necesitan, es tener una vida digna.
APADRINA UN NIÑO
contribuye al desarrollo de su comunidad.
+ de 25 años disminuyendo diferencias
Ayuda en Acción
www.ayudaenaccion.org
902 402 404

Sebastian Vettel y Fernando Alonso se felicitan mutuamente por sus buenas actuaciones en la prueba. / MURAD SEZER (REUTERS)

Alonso se revitaliza con un podio

El primero del curso. El piloto asturiano de Ferrari logra por fin subir al 'cajón' gracias a un tercer puesto, y gana confianza para las siguientes carreras del Mundial

Doblete de Red Bull. Sebastian Vettel consigue una nueva victoria y aumenta su renta en la general, mientras que su compañero Mark Webber firma la segunda plaza

J. GARCÍA-OCHOA (EFE) / ESTAMBUL

La escudería Red Bull logró ayer su primer doblete de la temporada al conseguir la victoria, con el alemán Sebastian Vettel, y el segundo puesto, con el australiano Mark Webber, en el Gran Premio de Turquía, en el que el español Fernando Alonso (Ferrari) certificó por fin un podio, que no había sellado desde el inicio del Mundial de Fórmula Uno.

El triunfo del germano, líder de la clasificación general, fue, como en ocasiones anteriores, abrumador. Tan solo cedió la mejor posición durante una vuelta, la duodécima de las 58 de que constaba la prueba, cuando se detuvo para cambiar neumáticos. Posteriormente paró en otras tres oportunidades, aunque ya sin perder su privilegiado lugar.

Para la segunda plaza y la tercera, la lucha resultó intensa entre Webber y Alonso. El piloto asturiano salió bien, y ganó una posición al superar al británico Lewis Hamilton (McLaren); en la séptima vuelta se colocó tercero, tras adelantar al teutón Nico Rosberg (Mercedes).

En el cuarto examen del curso se comprobó que los Ferrari van mejor con los neumáticos blandos que los Red Bull, mientras que los últimos campeones del certamen de constructores no tienen rival con los duros.

ESPERANZA. Partiendo de esas premisas, Alonso rebasó a Webber al final del segundo relevo con los blandos, y mantuvo un margen de unos tres segundos sobre el australiano, mientras que la ventaja de Vettel oscilaba entre los ocho y los nueve segundos.

El oceánico paró por cuarta y última vez a montar un segundo juego de neumáticos duros a 13 vueltas del final, y el ovetense hizo lo propio en el giro siguiente, más para cubrir su posición que por el deterioro de las ruedas que llevaba.

No obstante, ni siquiera con esta estrategia logró contener el asalto de Webber. El australiano le devolvió el adelantamiento y ya no padeció en exceso para amarrar el segundo lugar. En realidad, se trató del desenlace lógico a tenor de la diferencia actual existente entre ambos coches.

Un año después de que Vettel y su compañero colisionaran en este circuito cuando ocupaban las dos primeras posiciones, dejaron muy claro que habían aprendido la lección.

La mejor noticia para Alonso se basó en que, del resto de competidores, nadie le pudo seguir. Al ganador en China, Lewis Hamilton, quien entró en la meta cuarto, le sacó medio minuto.

En cuanto al resto de la representación nacional, Jaime Alguersuari (Toro Rosso) terminó en la decimosexta plaza, porque tuvo que parar al borde del final para cambiar los neumáticos. Los dos pilotos del conjunto Hispania lograron acabar la carrera.

CLASIFICACIONES — Gran Premio de Turquía

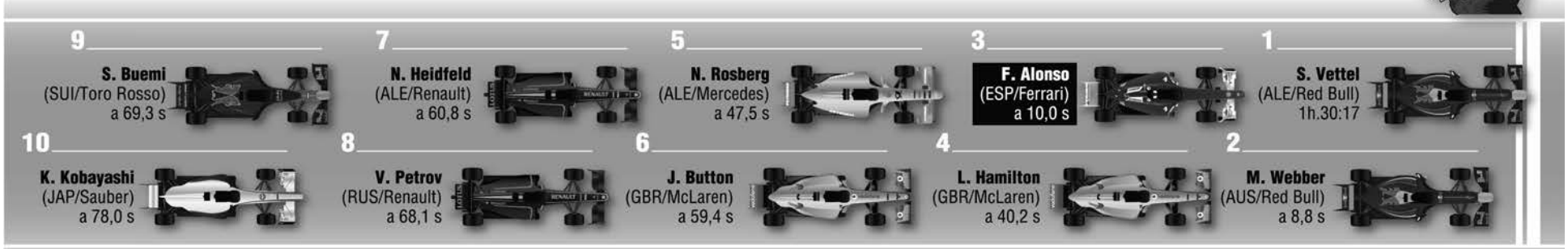

CLASIFICACIÓN DE PILOTOS

1º	S. Vettel	93
2º	L. Hamilton	59
3º	M. Webber	55
4º	J. Button	46
5º	F. Alonso	41
6º	F. Massa	24
7º	N. Heidfeld	21
8º	V. Petrov	21
9º	N. Rosberg	20
10º	K. Kobayashi	8

CONSTRUCTORES

1º	Red Bull	148
2º	McLaren	105
3º	Ferrari	65
4º	Renault	42

LA CARRERA DE LOS ESPAÑOLES

F. Alonso	3º
J. Alguersuari	16º

Fuente: F1 — INFOGRÁFIKA

Sebastian Vettel se está acostumbrando a llegar el primero. / V. XHEMAJ (EFE)

Los dos pilotos de McLaren protagonizaron una intensa lucha. / T. BOZOGLU (EFE)

Alonso peleó con Webber, pero terminó sucumbiendo. / L. FOEGER (REUTERS)

«He vuelto a disfrutar»

El competidor español confía en que su escudería dé el «salto definitivo» en Barcelona

AGENCIAS / ESTAMBUL

Fernando Alonso (Ferrari) se mostró ayer muy feliz tras finalizar tercero en el Gran Premio de Turquía, y resaltó que, después de tres citas algo decepcionantes, se había divertido sobre el asfalto.

«He vuelto a disfrutar en una carrera. Ha sido un buen fin de semana y el coche se ha comportado mejor que en las ocasiones anteriores. Hemos luchado por posiciones de podio y eso nos anima».

En este sentido, el asturiano se congratuló por los progresos experimentados por su escudería, aunque sostuvo que todavía no son suficientes.

«Hemos intentado mejorar el monoplaza y aquí se han visto los primeros resultados. Sabemos que falta mucho aún, pero por lo menos hemos plantado cara, hemos realizado adelantamientos y hemos estado arriba. Esperemos que en Barcelona consigamos dar el salto definitivo».

El ovetense reconoció que su combinado se vio obligado a sobreponerse a un mal comienzo de Gran Premio. «No habíamos empezado bien. Sufrimos bastantes problemas el viernes, pero luego fuimos mejorando poco a poco. El meritorio trabajo de nuestro equipo ha hecho que peleemos por los puestos altos».

Lógicamente, Alonso puso el acento sobre la circunstancia de haber subido al 'cajón' por primera vez en la campaña.

«Ya habíamos rozado el podio en Malasia y en China, y en Turquía por fin lo hemos certificado. De todas maneras, éste es solo el primer paso. Tenemos que continuar en esta dirección positiva, pero, tal y como habíamos arrancado en el Mundial, se trata de un óptimo resultado. Para conocer hasta dónde podemos llegar, las próximas tres o cuatro carreras serán fundamentales».

El español analizó su duelo con Mark Webber. «Al final me ha superado porque ha disfrutado de un juego de ruedas nuevas que yo ya no tenía. Sé que es extraño detenerse a 12 vueltas de la conclusión, pero el coche ya comenzaba a perder estabilidad y no quería arruinar la carrera».

Sobre el espectáculo que hubo sobre la pista, el representante nacional opinó que se produjeron «muchos adelantamientos, pero más por el diferente comportamiento de las ruedas que por el ala posterior móvil».

Por último, comentó su situación en la general. «A mí me parece cierto que la desventaja en puntos que tenemos es muy grande, pero quedan todavía bastantes carreras y no hay que aflojar nunca».

CON ÁNIMO. Por su parte, el otro piloto español de la parrilla, Jaime Alguersuari (Toro Rosso), terminó la prueba con sensaciones contradictorias. «No he logrado el objetivo por cinco vueltas, debido a la degradación de las ruedas. No obstante, el resultado de mi compañero Sébastien Buemi, que ha sido noveno, me produce una gran alegría y demuestra que la estrategia del equipo era la correcta. Estamos cerca de entender el comportamiento de los neumáticos».

Conflicto con el motor para 2013

Los constructores y el presidente de la Federación Internacional del Automóvil (FIA), el francés Jean Todt, se reunirán el sábado 21 de mayo en Barcelona, durante el Gran Premio de España, para tratar la introducción en 2013 del nuevo motor de 1,6 litros turbocompresor y de cuatro cilindros, a la que ahora se oponen la mayoría. Para el galo, en principio «no hay marcha atrás, porque esta reglamentación fue aprobada de forma unánime por los miembros del Consejo Mundial del Deporte del Motor, compuesto por 26 miembros y en el que hay dos representantes de la Fórmula Uno, Bernie Ecclestone como organizador y la escudería Ferrari como la más antigua». No obstante, dejó una puerta abierta para el cambio si se dan las circunstancias apropiadas. Por otro lado, Todt se mostró partidario de recuperar de forma limitada los entrenamientos durante la temporada, que ahora se encuentran prohibidos.

LAS DECLARACIONES

▶SEBASTIAN VETTEL

«Me parece fantástico conseguir puntos al principio, pero el campeonato es muy largo»

«El arranque ha resultado crucial, porque he abierto un buen hueco»

▶MARK WEBBER

«La lucha con Fernando Alonso ha tenido efectos positivos»

«No he salido como me habría gustado, aunque he ido escalando posiciones»

▶LEWIS HAMILTON

«He cometido un error en los instantes iniciales y me ha costado caro»

«He vivido una pelea limpia y emocionante con Jenson Button, y he podido imponerme»

▶JENSON BUTTON

«Me da pena no haber acabado más adelante considerando el rendimiento elevado del coche en el comienzo»

«En términos de estrategia, opino que en esta ocasión hemos hecho mal algunas cosas importantes»

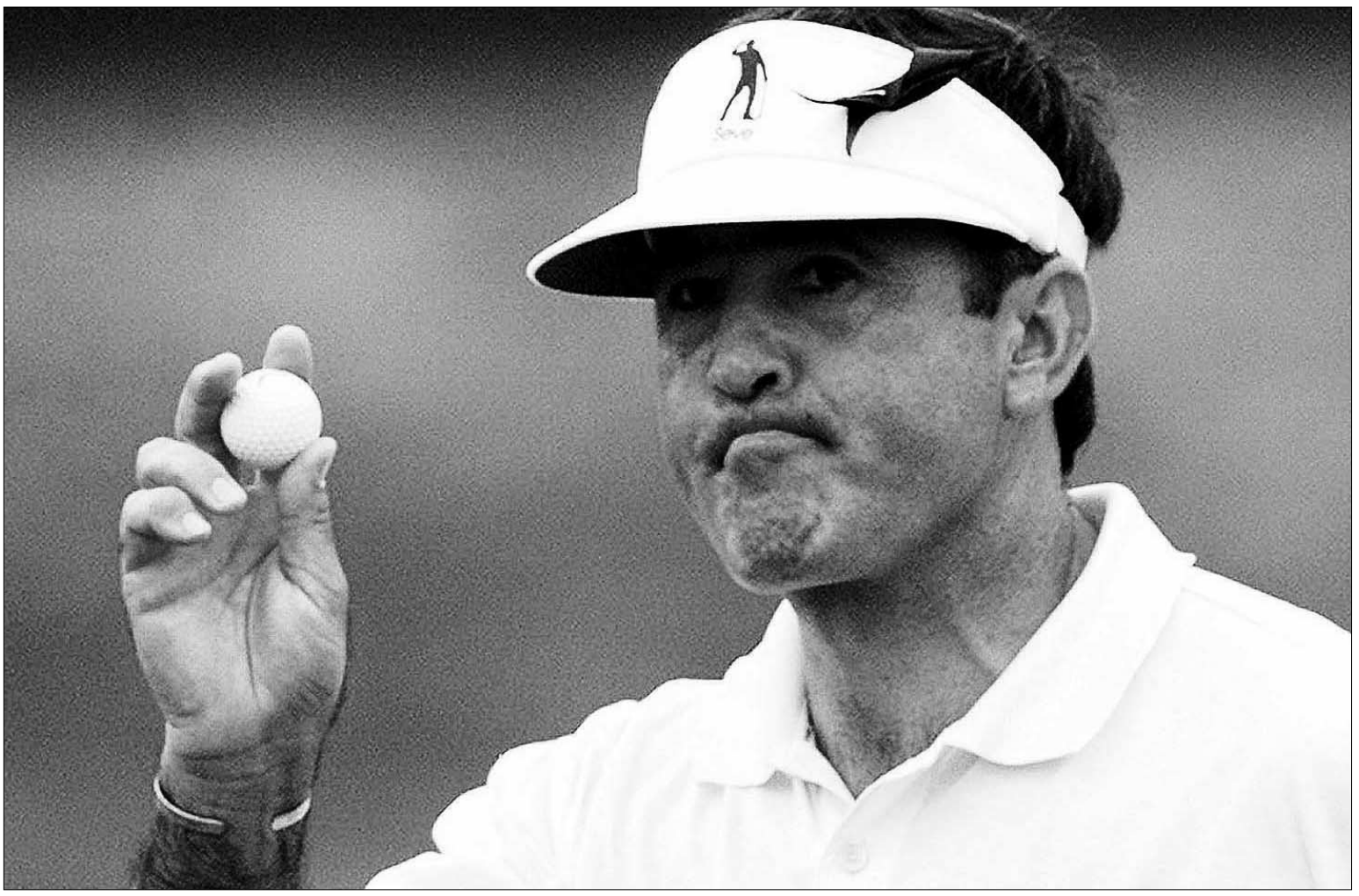

La pérdida de Severiano Ballesteros fue, probablemente, la noticia más importante del pasado sábado en todo el planeta. / REUTERS

UNA TRISTEZA GLOBAL

El calado de la figura de Severiano Ballesteros hizo que su muerte impactara a nivel mundial

J. M. RODRÍGUEZ (EFE) / SANTANDER

Un tumor cerebral arrebató el pasado sábado al deporte español su primer icono universal, Severiano Ballesteros, un talento admirado en todo el mundo mucho antes de la globalización, y cuyo fallecimiento a los 54 años ha puesto en negro sobre blanco la tremenda dimensión de su eterna leyenda.

El calado de la figura del golfista provocó que el impacto de su deceso llegara incluso a los más recónditos lugares del planeta, y que la noticia lograra abrir informativos en cualquier idioma, sin necesidad de más palabras que éstas: «Ha muerto Seve».

Para comprobar su trascendencia, bastó con echar un vistazo a las ediciones digitales de los medios más importantes del mundo, o con repasar la abrumadora lista de notables del deporte que expresaron su admiración por el jugador e hicieron pública su consternación: Tiger Woods, Colin Montgomerie, Lee Westwood, Sergio García, José María Olazábal, Miguel Ángel Jiménez, Miguel Indurain, Rafa Nadal, Manolo Santana, Raúl, Johan Cruyff, Carlos Sainz...

Por supuesto, donde más conmoción causó su muerte fue en su Pedreña natal, pues allí no solo era un extraordinario campeón, sino también un vecino.

Sin embargo, en Reino Unido la pesadumbre no se queda atrás. Allí, donde le vieron ganar su primer 'grande', el Abierto Británico, con solo 22 años, y donde nació la leyenda de Seve, a secas, como se le conoce en casi todo el mundo anglosajón, no hay consuelo por el fallecimiento del ídolo.

Bicampeón del Masters de Augusta (1980 y 1983), tres veces ganador del British Open (1979, 1984 y 1988), 'rey' de la Ryder Cup y poseedor de 87 títulos, la figura de Ballesteros tenía tal dimensión que su muerte provocó la suspensión de mítines en plena campaña electoral en su tierra, pero también en Madrid.

En cuanto a su arraigo en la sociedad española, resulta intensísimo, y las condolencias llegaron desde la Familia Real, pero también por parte de hinchas anónimos, como un joven jugador que se acercó a su casa de Pedreña para depositar ante su puerta un palo de golf y una bola a modo de homenaje póstumo.

En un mundo global, las comunidades deben sentirse afortunadas si cuentan con un símbolo reconocible en el resto del planeta. Cantabria disponía de tres, Altamira, Santander y Seve; pese a que ha perdido la más cercana, y la que más identificaba el carácter de sus gentes, su legado hará que no acabe de desaparecer nunca.

Antes de Ballesteros, los héroes deportivos de los pedreñeros se apellidaban Carriles, Bedia o Laso, remeros legendarios que dieron fama al orgullo local: su trainera.

Pero la irrupción de Severiano democratizó el golf, y hoy, sus paisanos saben tanto de remo como de hierros, palos y greens.

Si alguien piensa que hay rencor por el protagonismo que 'robó', le bastará con mirar el nombre que la trainera luce en popa a babor y estribor: Seve Ballesteros.

El Open de España, marcado por su fallecimiento. El destino quiso que la muerte de Severiano Ballesteros coincidiera con la celebración del Open de España en el Real Club de Golf El Prat de Terrassa (Barcelona). Así, pasaron a importar más imágenes como el abrazo entre José María Olazábal y Miguel Ángel Jiménez, y menos los resultados. Ganó el sudafricano Thomas Aiken. / FOTO: EFE

PRENSA BRITÁNICA

[”]

THE INDEPENDENT

Representaba la pasión, la gracia, los ojos siempre ardientes y el puro carisma

[”]

THE OBSERVER

Se trataba de un hombre de equipo, y por eso llegó a muchos corazones

[”]

THE SUNDAY TIMES

Podía convertir cada uno de sus golpes en una función del mejor teatro

PRENSA DE EEUU

[”]

WASHINGTON POST

Aportó elegancia y exotismo, y también acabó con la idea de un golf aburrido

[”]

NEW YORK TIMES

Su estilo era imprevisible, pero brillante hasta un punto abrumador

[”]

CHICAGO TRIBUNE

Se ha ido el jugador más imaginativo que ha tenido el mundo del golf

Andrés Iniesta celebra su diana, la primera del Barcelona contra el Espanyol. / MARTÍ FRADERA (REUTERS)

El Barcelona ya roza el título

Los 'culés' baten al Espanyol en el derbi y solo necesitan un punto más para ganar la Liga

BARCELONA	ESPANYOL
2	0
Valdés	Kameni
Alves	Galán
Mascherano	Raúl Rodríguez
Piqué	Amat
Fontás	Chica
(Abidal, m. 71)	Javi Márquez
Busquets,	Javi López
Xavi	(Isaías, m. 77)
(Keita, m. 89)	Joan Verdú
Iniesta	Iván Alonso
Pedro	(Luis García, m. 46)
(Afellay, m. 84)	Callejón
Messi	(Álvaro, m. 59)
Villa	Osvaldo

ÁRBITRO
Fernández Borbalán (C. andaluz). Mostró cartulina amarilla a Luis García (m. 62), Pedro (m. 62), Kameni (m. 62) e Isaías (m. 84).

GOLES
1-0, m. 29: Iniesta. **2-0**, m. 47: Piqué.

F. ÁVILA (EFE) / BARCELONA
Un punto más y, matemáticamente, la Liga será azulgrana. La victoria de ayer del Barcelona ante el Espanyol deja al equipo de Pep Guardiola a un empate (o a un tropiezo del Real Madrid) de conquistar su vigésimo primer título doméstico de la Historia.

En un plácido partido para los 'culés', conducidos por la clarividencia de Andrés Iniesta, que ofreció una clase magistral de fútbol, la escuadra anfitriona no tuvo que emplearse a fondo para conseguir su objetivo.

Un gol del manchego, en el primer tiempo, y otro de Gerard Piqué, en el inicio del segundo, rubricaron la victoria del Barça, que jugó con el freno de mano puesto durante muchos minutos frente a un adversario en el que solo Osvaldo dio muestras de calidad.

En teoría, el técnico de los 'periquitos', el argentino Mauricio Pochettino, diseñó una estrategia para buscar al rival en su campo. Recurrió a un doble pivote y a tres mediapuntas, con Osvaldo como referencia en ataque, para presionar a los de Guardiola. Sin embargo, el intento se desmoronó con bastante rapidez.

Bastó que Leo Messi entrara entre líneas, que Iniesta maniobrara con soltura, que Xavi se sintiera más suelto y que Dani Alves se proyectara por su banda para que los locales sitiaran la meta de Carlos Kameni.

Entonces, el Espanyol reculó y pasó a aplicar un 4-5-1. Con sus líneas más retrasadas, el Barça se vio todavía más a gusto, y la diana inicial era cuestión de tiempo.

DESEQUILIBRIO. Un error de Galán fue aprovechado por Iniesta para decantar la balanza a favor del Barcelona. El albaceteño sorteó a Amat y batió a Kameni, en una acción que podría haber firmado el mismísimo Michael Laudrup, hoy técnico del Mallorca.

Tras el tanto, los 'culés' quisieron sentenciar por la vía rápida, y si no lo hicieron antes del descanso fue porque David Villa no tiene la puntería afinada en estos momentos. El asturiano se quedó solo frente al meta adversario, y falló en una clara jugada de gol.

De todas formas, tampoco importó demasiado que el 'Guaje' no acertara, porque, al poco de reiniciarse el duelo una vez cubierto el paso por los vestuarios, Piqué anotó el 2-0 a la salida de un saque de esquina.

A partir de ahí, ya no hubo pelea, porque los recursos del Espanyol resultaron insuficientes para inquietar al Barça.

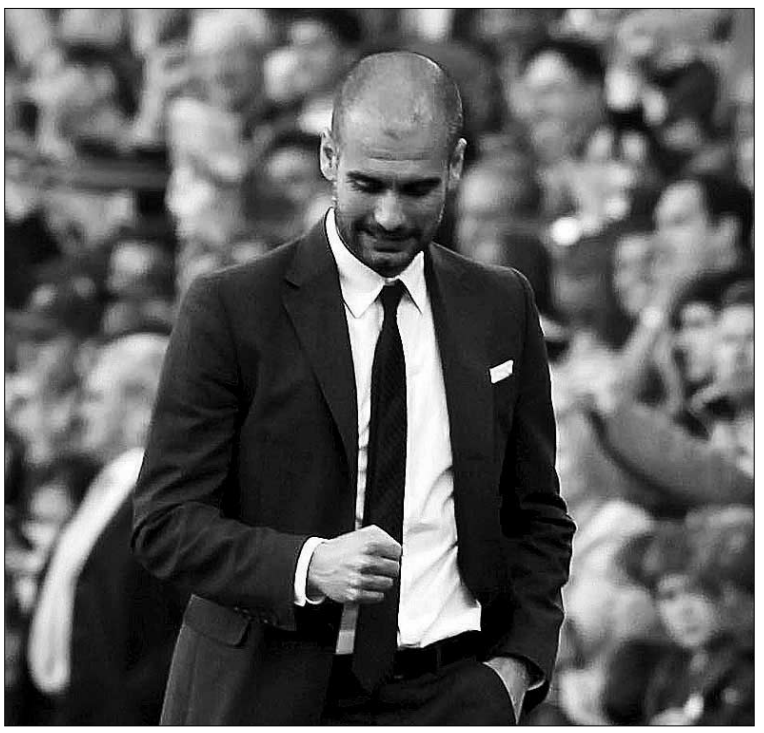

Pep Guardiola terminó satisfecho con la actuación de sus hombres. / A. OLIVÉ (EFE)

LAS DECLARACIONES

▶PEP GUARDIOLA

«Los jugadores llevan encima un trabajo inhumano y vamos a intentar terminar cuanto antes, así que no reservaremos hasta ese momento»

«Hemos hecho un muy buen partido contra un rival que nos da problemas»

▶XAVI HERNÁNDEZ

«Este trofeo es el más justo, y nos está costando llevárnoslo por el desgaste que nos crean los medios de Madrid»

El Mallorca y el Villarreal sellan unas tablas que les satisfacen

MALLORCA	VILLARREAL
0	0

MALLORCA: Lux, Cendrós, Nunes, Ramis, Ayoze, Pereira (Aki, min. 59), Martí, Joao Víctor (Pina, min. 70), De Guzmán, Nsue (Castro, min. 85) y Webó.
VILLARREAL: Diego López, Mario Gaspar, Mateo Musacchio, Marchena, Catalá, Bruno, Borja Valero, Cazorla (Cani, min. 64), Marcos Senna (Wakaso, min. 53), Nilmar y Rossi (Kiko Olivas, min. 75).

ÁRBITRO
Paradas Romero (C. andaluz). Amonestó a Martí.

EP / PALMA
Mallorca y Villarreal empataron ayer en un partido disputado a las 12,00 horas, y las tablas constituyeron un botín satisfactorio para ambos bloques. Los baleares prácticamente dejaron sellada la permanencia, mientras que los levantinos se acercaron bastante a su objetivo de disputar la próxima Champions.

El 'Submarino amarillo' visitaba un territorio hostil, ya que a la hinchada del Mallorca no le agradó en absoluto que su combinado fuera excluido de la Liga Europa en favor de la escuadra entrenada por Juan Carlos Garrido.

De esta manera, el público local dedicó pitos a los adversarios, y especialmente a Borja Valero. Eso sí, toda la excitación del compromiso se quedó en la grada, porque la calidad sobre el césped resultó escasísima y no hubo ninguna diana.

Osasuna toma aire, preocupa al Zaragoza y hunde al Dépor

ZARAGOZA	OSASUNA
1	3

ZARAGOZA: Doblas, Diogo (Boutahar, min. 75), Jarosik, Da Silva, Paredes, Ponzio, Lafita, Gabi, Ander Herrera (Jorge López, min. 56), Bertolo y Uche (Braulio, min. 75).
OSASUNA: Ricardo, Nelson, Lolo, Sergio, Monreal, Puñal, Nekounam, Damiá (Vadocz, min. 55), Camuñas (Calleja, min. 85), Cejudo (Josetxo, min. 81) y Sola.

ÁRBITRO
Iturralde González (C. vasco). Amonestó a Paredes y Nekounam.

GOLES
1-0, min. 15: Lafita. **1-1**, min. 63: Camuñas. **1-2**, min. 70: Sergio. **1-3**, min. 80: Sola.

AGENCIAS / ZARAGOZA
Osasuna dio ayer un importante, que no definitivo, paso para conseguir la permanencia en Primera División, al ganar a un rival directo, el Zaragoza, al que ahora ha dejado al borde de las posiciones de descenso.

El resultado arrastró al Deportivo de La Coruña hacia la primera de esas plazas que envían a Segunda.

|TIEMPO MUERTO|

DIEGO IZCO

Banquillo

En los banquillos se esconden los juguetes rotos, los caprichos pasajeros de un entrenador, el revulsivo (cruzando los dedos para que lo sea) a un partido plano o cuesta arriba, el (pen)último canterano que llena una convocatoria ante un cúmulo de lesiones, un portero con telarañas en los guantes, figuras sospechosas que no responden a «delantero», «interior» o «lateral» sino a «fisioterapeuta», «médico» o «recuperador»… Los banquillos son un oasis en medio del desierto o desiertos en medio del oasis. Y mientras 22 tipos hacen la guerra, 12 (seis por cada bando) aguardan sentados su turno.

El Real Madrid ha vivido ya dos episodios de banquillo turbulento en las últimas semanas. Por plantearlo directamente, sin rodeos: ¿Qué hacía Cristiano Ronaldo sin jugar el día del Zaragoza? ¿Por qué Benzema no jugó en ninguno de los dos partidos (ni un solo minuto) de las semifinales de la Champions ante el Barça?

En nuestros banquillos se esconden también, sí, rencillas personales, manías puntuales y castigos soterrados. Dijo Cristiano Ronaldo que no entendía («Es lo que hay») la estrategia defensiva de su combinado; en plena carrera por el Pichichi, el futbolista más voraz del universo vio cómo José Mourinho le castigaba sin la titularidad en un partido liguero. Entiendo que uno, dos o los cuatro goles del Sánchez Pizjuán tienen unos gramos de dedicatoria a su entrenador, el rey del banquillo. Y viendo el hambre de Benzema, su nueva capacidad de sacrificio, es fácil preguntarse si no jugó ante el Barça por saltarse la línea editorial marcada por Mourinho («La culpa es de los árbitros») cuando analizó las semifinales de la Champions con un «Yo no hablo del arbitraje, sino de mi equipo».

3-6 en Mestalla, 2-6 en el Sánchez Pizjuán… El Real Madrid constituye una auténtica máquina de hacer fútbol, siempre que el banquillo (y más ante el Barcelona) se lo permita. ■

PRIMERA DIVISIÓN

INSACIABLE CRISTIANO

Los cuatro goles del luso en Sevilla demuestran que ni el Madrid ni él se rinden todavía

AGENCIAS / MADRID

Algunos analistas pensaban que el Real Madrid ya dio la temporada por terminada cuando, el pasado martes, obtuvo un insuficiente empate (1-1) en el exigente Camp Nou, que le cerró las puertas de la soñada final de la Champions en Wembley el próximo 28 de mayo. La ventaja que le sacaba el Barcelona en la Liga tampoco invitaba al optimismo, por lo que había escasos motivos para conservar el ánimo.

Sin embargo, uno de los aspectos fundamentales que ha potenciado José Mourinho desde su llegada al banquillo blanco ha sido el de no dejar de creer nunca en las opciones de éxito, mientras las matemáticas no digan lo contrario. Así, la escuadra, liderada por Cristiano Ronaldo, prometió que lucharía hasta el cierre del curso y, con ciertas excepciones, lo está cumpliendo.

El técnico portugués necesitó recuperar moralmente a sus hombres después del 5-0 ante el eterno rival en el primer clásico del ejercicio, tras el que bastantes aficionados dieron al bloque por 'enterrado'. Su persistencia en la idea le ha servido para romper la sequía de títulos del combinado, gracias a una Copa del Rey conquistada precisamente frente al adversario catalán.

Una vez dejada atrás la Champions, aunque todavía coleen las polémicas arbitrales, al de Setúbal le hacía falta volver a rearmar en el plano psicológico al vestuario, para no entregar la Liga en bandeja al Barça. A tenor de lo visto el pasado sábado en el Ramón Sánchez Pizjuán, parece que el luso, de nuevo, se ha salido con la suya.

El Madrid arrolló sin contemplaciones a un Sevilla impotente (2-6), y dentro del elevado rendimiento colectivo, sobresalió un Cristiano Ronaldo que representa a la perfección el espíritu indomable que Mourinho ha inculcado a la plantilla. El delantero se recuperó del revés de la Ciudad Condal con una actuación fantástica, que adornó con cuatro goles.

Cristiano Ronaldo quiere complicar la vida al Barça hasta el final. / M. D. P. (REUTERS)

El hambre del ex del Manchester United se antoja insaciable, y, como premio de consolación ante la enorme dificultad de la conquista del título doméstico de la regularidad, pretende al menos batir a Leo Messi en la pugna por el Pichichi. Con 'atracones' como el de la capital andaluza, sin duda lo conseguirá. Ya acumula 34 dianas en la competición, y amenaza incluso el récord de 38, compartido por Telmo Zarra y Hugo Sánchez.

Cristiano Ronaldo, que ya había firmado idéntica hazaña contra el Racing de Santander en el Santiago Bernabéu, tiró de humildad a la conclusión de la contienda. «Marcar tantos goles no resulta fácil, así que doy las gracias a mis compañeros, que me ayudan siempre».

> **El conjunto blanco pretende acabar la temporada con buenos resultados para afrontar el siguiente curso con más moral**

El atacante tiene claro que, cuanto más le cueste ganar la Liga al Barça, si es que al final se la adjudica, «mejor» para la escuadra de Concha Espina, y tanto él como Mourinho se han puesto la meta de concluir el ejercicio con varios triunfos para encarar con más fuerzas la próxima campaña.

En definitiva, el Madrid, con dos portugueses al mando de las operaciones, dio un golpe en la mesa en el Pizjuán y reafirmó que no piensa capitular antes de hora.

Nuri Sahin está muy cerca

Aunque la temporada todavía no ha finalizado, los responsables de la parcela deportiva del Real Madrid ya están trabajando a fondo en la confección de la plantilla del próximo curso. Salvo que se produzca un giro de los acontecimientos a última hora, parece que la primera incorporación del club blanco será la del centrocampista del Borussia de Dortmund Nuri Sahin, quien podría confirmar hoy mismo su cambio de aires. También está en la agenda 'merengue' Hamit Altintop.

INGLATERRA

El Manchester United bate al Chelsea y sentencia la Premier

La renta de los 'diablos rojos' es de seis puntos a falta de dos duelos

MAN. UNITED	CHELSEA
2	1

MANCHESTER UNITED: Van der Sar (Evans, m. 45), O'Shea, Vidic, Ferdinand, Fabio Da Silva (Chris Smaling, m. 88), Valencia, Carrick, Giggs, Park, Rooney y 'Chicharito' Hernández.
CHELSEA: Cech, Ivanovic, David Luiz (Alex, m. 45), Terry, Cole, Essien, Obi Mikel (Ramires, m. 45), Lampard, Malouda, Kalou (Torres, m. 62) y Drogba.

ÁRBITRO
Howard Webb. Mostró tarjeta amarilla a Ivanovic, Essien, Ramires, Drogba y Rooney.

GOLES
1-0, m. 1: 'Chicharito' Hernández. **2-0**, m. 23: Vidic. **2-1**, m. 69: Lampard.

EFE / MANCHESTER

El Manchester United ganó ayer con bastante autoridad al Chelsea, el único equipo que había sido capaz hasta ahora de poner en cuestión el dominio del conjunto de Alex Ferguson, y dejó sentenciada la Premier League, gracias a sus seis puntos de ventaja sobre los 'blues' a falta de dos jornadas para el cierre del torneo.

Solo una combinación prácticamente imposible apartaría a los 'diablos rojos', que se medirán al Barcelona en la final de la Champions, de su decimonoveno título doméstico de la regularidad. De ellos, 12 habrán llegado con Ferguson en el banquillo, y esta conquista valdrá para deshacer el actual equilibrio con el Liverpool. El United se convertirá en la escuadra con más Ligas inglesas.

El Chelsea, en el que Fernando Torres empezó como suplente, recibió un golpe muy madrugador, ya que 'Chicharito' Hernández puso el 1-0 en el primer minuto. Nemanja Vidic no tardó demasiado en abrir más la brecha y, aunque Frank Lampard recortó distancias, no fue suficiente.

Rio Ferdinand.

TENIS | MASTERS 1.000 DE MADRID

Nadal sucumbe en su tierra

Novak Djokovic conquista el título después de derrotar al balear en dos sets, por 7-5 y 6-4

EP / MADRID

El tenista serbio Novak Djokovic prolongó ayer su racha de victorias hasta las 34 consecutivas (32 en este curso) después de apuntarse el triunfo final en el Masters 1.000 de Madrid, al doblegar al número uno del mundo, el español Rafa Nadal, en dos sets.

El balcánico presentó su candidatura al liderato de la ATP al imponerse por 7-5 y 6-4, en lo que constituyó su primera victoria sobre tierra batida ante el manacorí. También implicó un aviso para lo que puede pasar en el próximo Roland Garros.

El partido comenzó a un nivel altísimo. De entrada, Nadal gozó de dos bolas de 'break', pero el rival las salvó sin demasiados complicaciones. El de Belgrado, vestido de negro para la ocasión en su particular papel de 'villano', replicó con una rotura inmediata (2-0).

'Nole' estaba inspirado y amplió la renta con un juego en blanco, para luego volver a quebrar el servicio del español. La Caja Mágica empujaba, pero el 4-0 era una losa pesadísima.

No obstante, nunca se puede dar por 'muerto' a Nadal; cuando todo hacía presagiar un primer set rápido para Djokovic, el mallorquín se reinventó. Imprimió más agresividad a sus golpes, hasta entonces muy cortos, y aprovechó la única doble falta del serbio para reducir diferencias (4-1). Tras un cambio de raqueta y algún error más de los deseados, el ganador del 'Grand Slam' completo levantó del asiento al público cuando fue remontando poco a poco, hasta situarse con 5-5.

Eso sí, con las tablas en el marcador, Djokovic volvió a demostrar estar un paso por delante en estos momentos, al llevarse otro juego en blanco. Los hinchas de Nadal deseaban un 'tie-break', pero el balcánico, aliado con la red, rubricó el 7-5.

A pesar del mazazo de haber perdido la primera manga, el representante nacional no quiso tirar la toalla y siguió intentando imponerse a su adversario. Incluso selló una rotura, aunque 'Nole' se la devolvió.

A partir de ahí, Nadal tuvo que emplearse a fondo para retener sus saques, puesto que Djokovic se mostraba más eficaz con su resto. Pudo aguantar con opciones hasta el 5-4, momento en el que el serbio dispuso de sus tres primeros 'match points'. Al contrario de lo que ocurrió en la semifinal del año 2009, en esta ocasión el de Belgrado sentenció el partido con el segundo de ellos.

Tras el duelo, Nadal asumió que perderá pronto el número uno en favor de Djokovic. «Ese tema está finiquitado, pero con él no se acaba el mundo».

KVITOVA Y LOS BRYAN. En la categoría femenina, se llevó el trofeo la tenista checa Petra Kvitova, que batió a la bielorrusa Victoria Azarenka por 7-6 (3) y 6-4. En dobles, vencieron los hermanos Bob y Mike Bryan.

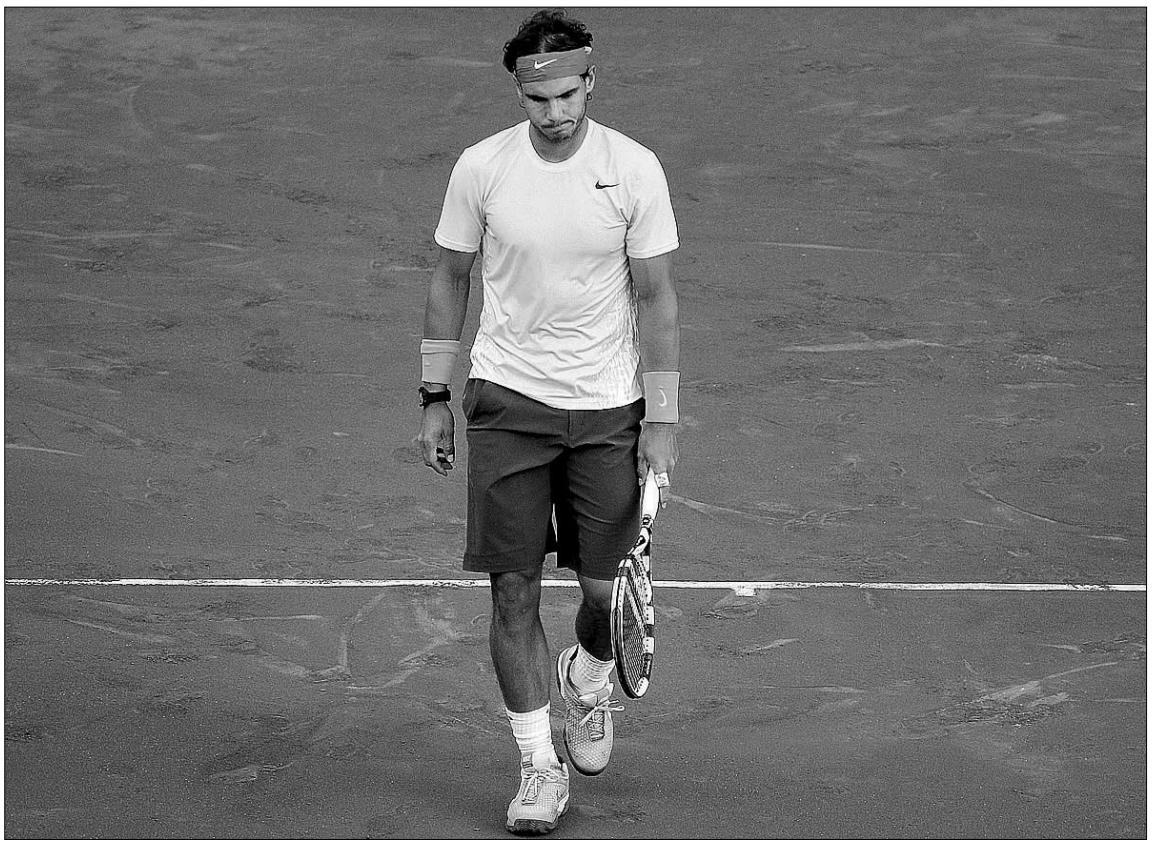

Rafa Nadal no pudo evitar que sus hinchas terminaran decepcionados. / JUANJO MARTÍN (EFE)

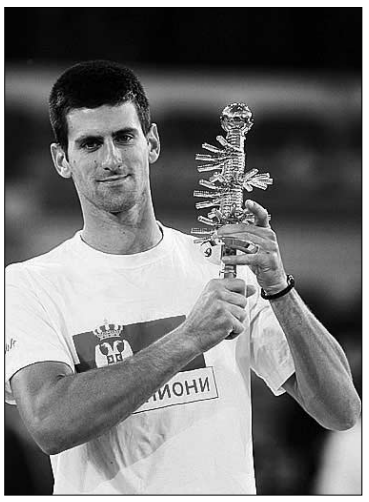

Novak Djokovic, con su trofeo.

BALONCESTO

Obradovic gana otra Euroliga al mando del Panathinaikos

EFE / BARCELONA

El Panathinaikos derrotó ayer al Maccabi Electra de Tel Aviv por 70-78, y conquistó la sexta Euroliga de su historia, con lo que recuperó la corona que el año pasado se quedó el Regal Barcelona. Además, lo hizo en el Palau Blaugrana, el escenario en el que el conjunto 'culé' pretendía, 'a priori', alargar su hegemonía en esta competición.

Con su victoria, el combinado ateniense superó además a su adversario en el palmarés de este torneo, e igualó los seis entorchados del CSKA de Moscú, quedándose a tan solo dos del 'rey' de este evento, el Real Madrid.

En cuanto a Zeljko Obradovic, técnico del Panathinaikos, continuó agrandando su tremenda leyenda al cosechar su octavo título en la Euroliga como 'míster'.

El serbio obtuvo su primer trofeo al frente del Partizán de Belgrado en 1992, y luego repitió en el 94 con el Joventut de Badalona y en el 95 con el Real Madrid. Los últimos cinco los ha rubricado con el Panathinaikos, en 2000, 2002, 2007, 2009 y 2011.

EL MADRID, CUARTO. Por su parte, el Real Madrid no se pudo recuperar moralmente del daño que le provocó la derrota del pasado viernes ante el Maccabi, y no logró plantar cara al Montepaschi de Siena en el partido por el tercer y cuarto puesto.

El bloque italiano controló la contienda desde los primeros compases y terminó imponiéndose por un contundente 80-62.

CICLISMO | GIRO DE ITALIA

Etapa para Petacchi y Cavendish quita el liderato a Pinotti

CARLOS DE TORRES (EFE) / PARMA

El italiano Alessandro Petacchi (Lampre) batió ayer en el primer sprint del Giro al británico Mark Cavendish (Columbia), que entró segundo y protestando, pero que encontró consuelo al enfundarse la 'maglia' rosa de líder.

El veterano transalpino, de 37 años, volvió por sus fueros y alcanzó su victoria numero 22 en esta ronda. En un final polémico por las quejas de Cavendish, alzó los brazos al acabar la segunda etapa, la más larga de la presente edición, cuyo recorrido constaba de 244 kilómetros que discurrieron entre Alba y Parma.

Los velocistas no querían desaprovechar una de las escasas opciones de que van a disfrutar en este Giro, y cumplieron los pronósticos. Aunque los dos mejores del día cruzaron la línea forcejeando, hubo premio para ambos.

Ahora, Cavendish encabeza la general por delante del bielorruso Kanstantin Sivtsov y del estadounidense Craig Lewis, ambos sus compañeros en el Columbia. Marco Pinotti, también de esta escuadra, perdió el liderato y pasó a la cuarta plaza.

En cuanto a los favoritos a la victoria definitiva, reservaron fuerzas para días más duros.

AUTOMOVILISMO | RALLY DE CERDEÑA

Sebastien Loeb se lleva el triunfo con Dani Sordo sexto

EFE / CERDEÑA

El francés Sebastien Loeb (Citroen) consiguió ayer la victoria en el Rally de Cerdeña, quinta cita de la campaña, seguido por el finlandés Mikko Hirvonen (Ford) y el noruego Petter Solberg (Citroen), mientras que el español Dani Sordo fue sexto con el conjunto Mini, que debutaba en el Mundial.

Con este resultado, el siete veces campeón de la disciplina se consolida en el liderato de la general, en la que ahora saca siete puntos a Hirvonen.

Loeb no se vio excesivamente perjudicado por ser el primero en salir a la pista, como sí le había sucedido en otras pruebas. Se colocó al frente de la clasificación en el cuarto tramo del primer día, y ahí estuvo hasta el final. En la última jornada, vio cómo Hirvonen se le acercó, pero le faltaron kilómetros para certificar su remontada.

Esta vez, no estuvo en la lucha por el podio el francés Sebastien Ogier (Citroen), ya que un 'trompo' le hizo perder más de un minuto. Quien sí terminó satisfecho con su resultado fue el cántabro Dani Sordo, que inició su nueva aventura con una meritoria sexta plaza.

Los Grizzlies se sitúan con un 2-1 favorable ante Oklahoma

EP / MEMPHIS

Los Memphis Grizzlies del español Marc Gasol vencieron ayer en el tercer partido de su eliminatoria ante los Oklahoma City Thunder por 101-93, con una buena actuación del pívot catalán (16 puntos y siete rebotes), y se adelantaron otra vez en la lucha por clasificarse para la final de la Conferencia Oeste (2-1).

El combinado del Estado de Tennessee superó a unos adversarios que, de cualquier manera, aprendieron de los errores de los duelos anteriores, y salieron muy concentrados a la pista del FedExForum. Liderados por Kevin Durant y Russell Westbrook, los visitantes pusieron contra las cuerdas a Memphis, que ganó tras una prórroga.

PRIMERA DIVISIÓN

RESULTADOS

Mallorca-Villarreal	0 - 0
Getafe-Almería	2 - 0
Sevilla-Real Madrid	2 - 6
Real Zaragoza-Osasuna	1 - 3
Valencia-Real Sociedad	3 - 0
Barcelona-Espanyol	2 - 0
Athletic Club-Levante	3 - 2
Sporting de Gijón-Deportivo	2 - 2
At. Madrid-Málaga	0 - 3
Hércules-Racing Club	2 - 3

PRÓXIMA JORNADA

Hércules-Mallorca
Racing Club-At. Madrid
Málaga-Sporting de Gijón
Deportivo-Athletic Club
Levante-Barcelona
Espanyol-Valencia
Real Sociedad-Real Zaragoza
Osasuna-Sevilla
Real Madrid-Getafe
Almería-Villarreal

EQUIPOS		TOTALES							CASA						FUERA					
		Puntos	J	G	E	P	GF	GC	J	G	E	P	GF	GC	J	G	E	P	GF	GC
1	Barcelona	91	35	29	4	2	91	19	18	16	1	1	46	10	17	13	3	1	45	9
2	Real Madrid	83	35	26	5	4	87	31	17	14	1	2	49	11	18	12	4	2	38	20
3	Valencia	66	35	20	6	9	60	42	18	10	4	4	34	21	17	10	2	5	26	21
4	Villarreal	61	35	18	7	10	53	40	18	13	3	2	32	11	17	5	4	8	21	29
5	Athletic Club	54	35	17	3	15	55	51	18	12	0	6	31	19	17	5	3	9	24	32
6	Sevilla	52	35	15	7	13	54	55	18	9	4	5	32	26	17	6	3	8	22	29
7	At. Madrid	52	35	15	7	13	55	47	18	9	3	6	33	19	17	6	4	7	22	28
8	Espanyol	48	35	15	3	17	42	49	17	11	1	5	29	17	18	4	2	12	13	32
9	Sporting de Gijón	43	35	10	13	12	33	39	18	8	6	4	21	15	17	2	7	8	12	24
10	Levante	43	35	12	7	16	39	49	17	9	3	5	23	17	18	3	4	11	16	32
11	Mallorca	43	35	12	7	16	35	47	18	9	4	5	22	15	17	3	3	11	13	32
12	Racing Club	43	35	11	10	14	37	51	17	7	6	4	22	18	18	4	4	10	15	33
13	Málaga	42	35	12	6	17	50	64	17	6	3	8	26	26	18	6	3	9	24	38
14	Osasuna	41	35	11	8	16	41	42	17	8	6	3	24	12	18	3	2	13	17	30
15	Real Sociedad	41	35	13	2	20	45	61	17	10	1	6	24	19	18	3	1	14	21	42
16	Getafe	40	35	11	7	17	46	55	18	8	3	7	31	26	17	3	4	10	15	29
17	Real Zaragoza	39	35	10	9	16	36	50	18	8	3	7	25	27	17	2	6	9	11	23
18	Deportivo	39	35	9	12	14	29	44	17	7	6	4	20	16	18	2	6	10	9	28
19	Hércules	33	35	9	6	20	33	56	17	7	3	7	25	25	18	2	3	13	8	31
20	Almería	26	35	5	11	19	32	61	17	2	9	6	20	34	18	3	2	13	12	27

QUINIELA

08-mayo-2011

1.	Mallorca-Villarreal	1 **X** 2
2.	Getafe-Almería	**X** X 2
3.	Zaragoza-Osasuna	1 X **X**
4.	Valencia-Real Sociedad	**X** X 2
5.	Barcelona-Espanyol	**X** X 2
6.	Athletic-Levante	**X** X 2
7.	Sporting-Deportivo	1 **X** 2
8.	At. de Madrid-Málaga	1 X **X**
9.	Hércules-Racing	1 X **X**
10.	Córdoba-Betis	1 **X** 2
11.	Numancia-Valladolid	1 **X** 2
12.	Xerez-Las Palmas	**X** X 2
13.	Celta-Girona	1 X **X**
14.	Rayo Vallecano-Salamanca	1 X **X**
15.	**Sevilla-Real Madrid**	1 X **X**

SEGUNDA DIVISIÓN

RESULTADOS

Elche-Alcorcón	1 - 0
Huesca-Villarreal B	3 - 0
Gimnastic-Granada	0 - 3
Tenerife-Recreativo	1 - 0
Córdoba-Real Betis	1 - 1
Numancia-Valladolid	3 - 3
Barcelona B-Albacete	2 - 1
Cartagena-Ponferradina	1 - 1
Xerez-Las Palmas	2 - 1
Celta de Vigo-Girona	0 - 4
Rayo Vallecano-Salamanca	1 - 2

PRÓXIMA JORNADA

Rayo Vallecano-Elche
Salamanca-Celta de Vigo
Girona-Xerez
Las Palmas-Cartagena
Ponferradina-Barcelona B
Albacete-Numancia
Valladolid-Córdoba
Real Betis-Tenerife
Recreativo-Gimnastic
Granada-Huesca
Villarreal B-Alcorcón

EQUIPOS		TOTALES							CASA						FUERA					
		Puntos	J	G	E	P	GF	GC	J	G	E	P	GF	GC	J	G	E	P	GF	GC
1	Real Betis	73	37	22	7	8	73	35	18	14	2	2	45	15	19	8	5	6	28	20
2	Rayo Vallecano	72	37	21	9	7	63	41	18	12	4	2	37	16	19	9	5	5	26	25
3	Barcelona B	61	37	17	10	10	70	52	19	11	4	4	36	16	18	6	6	6	34	36
4	Celta de Vigo	61	37	16	13	8	55	38	18	8	4	6	25	21	19	8	9	2	30	17
5	Granada	60	37	16	12	9	64	43	18	13	3	2	43	14	19	3	9	7	21	29
6	Elche	60	37	16	12	9	44	35	19	11	5	3	25	15	18	5	7	6	19	20
7	Valladolid	57	37	16	9	12	55	46	18	12	3	3	37	19	19	4	6	9	18	27
8	Xerez	54	37	15	9	13	53	52	19	8	5	6	28	23	18	7	4	7	25	29
9	Cartagena	53	37	15	8	14	45	52	19	10	4	5	30	22	18	5	4	9	15	30
10	Girona	51	37	13	12	12	52	46	18	9	6	3	33	18	19	4	6	9	19	28
11	Huesca	51	37	12	15	10	35	36	19	6	10	3	21	12	18	6	5	7	14	24
12	Recreativo	50	37	11	17	9	42	34	18	6	8	4	22	14	19	5	9	5	20	20
13	Alcorcón	50	37	15	5	17	49	47	19	13	2	4	36	15	18	2	3	13	13	32
14	Villarreal B	47	37	14	5	18	39	54	19	7	3	9	18	24	18	7	2	9	21	30
15	Numancia	46	37	14	4	19	54	60	19	11	2	6	38	29	18	3	2	13	16	31
16	Córdoba	46	37	11	13	13	49	52	19	6	9	4	25	22	18	5	4	9	24	30
17	Las Palmas	44	37	10	14	13	48	66	18	8	8	2	29	22	19	2	6	11	19	44
18	Gimnastic	42	37	10	12	15	31	40	19	6	8	5	15	13	18	4	4	10	16	27
19	Salamanca	41	37	12	5	20	40	58	18	6	4	8	24	31	19	6	1	12	16	27
20	Tenerife	31	37	7	10	20	35	58	19	5	5	9	18	28	18	2	5	11	17	30
21	Albacete	29	37	6	11	20	28	52	18	4	7	7	15	20	19	2	4	13	13	32
22	Ponferradina	28	37	4	16	17	29	56	18	3	8	7	17	27	19	1	8	10	12	29

PRÓXIMO BOLETO

11-mayo-2011

1.	Almería-Villarreal	1 X 2
2.	Real Madrid-Getafe	1 X 2
3.	Osasuna-Sevilla	1 X 2
4.	Real Sociedad-Zaragoza	1 X 2
5.	Espanyol-Valencia	1 X 2
6.	Levante-Barcelona	1 X 2
7.	Málaga-Sporting	1 X 2
8.	Racing-At. de Madrid	1 X 2
9.	Hércules-Mallorca	1 X 2
10.	Granada-Huesca	1 X 2
11.	Recreativo-Gimnástic	1 X 2
12.	Betis-Tenerife	1 X 2
13.	Valladolid-Córdoba	1 X 2
14.	Albacete-Numancia	1 X 2
15.	**Deportivo-Athletic**	1 X 2

1ª

	Almería	At. Madrid	Athletic Club	Barcelona	Deportivo	Espanyol	Getafe	Hércules	Levante	Málaga	Mallorca	Osasuna	Racing Club	Real Madrid	Real Sociedad	Real Zaragoza	Sevilla	Sporting de Gijón	Valencia	Villarreal
Almería		2-2	1-3	0-8	1-1	3-2	2-3	1-1	0-1	1-1		3-2	1-1	1-1	2-2	1-1	0-1	1-1	0-3	
At. Madrid	1-1		0-2	1-2	2-0	2-3	2-0		4-1	0-3	3-0	3-0	0-0	1-2	3-0	1-0	2-2	4-0	1-2	3-1
Athletic Club	1-0	1-2		1-3	1-2	2-1	3-0	3-0	3-2		3-0	1-0	2-1	0-3	2-1	2-1	2-0	3-0	1-2	0-1
Barcelona	3-1	3-0	2-1			2-0	2-1	0-2	2-1	4-1	1-1	2-0	3-0	5-0	5-0	1-0	5-0	1-0	2-1	3-1
Deportivo	0-2	0-1		0-4		3-0	2-2	1-0	0-1	3-0	2-1	0-0	2-0	0-0	2-1	0-0	3-3	1-1		1-0
Espanyol	1-0	2-2	2-1	1-5	2-0		3-1	3-0	2-1	1-0	1-2	1-0	1-2	0-1	4-1	4-0		1-0		0-1
Getafe	2-0	1-1	2-2	1-3	4-1	1-3		3-0	4-1	0-2	3-0		0-1	2-3	0-4	1-1	1-0	3-0	2-4	1-0
Hércules	1-2	4-1	0-1	0-3	1-0	0-0	0-0		3-1	4-1		0-4	2-3	1-3	2-1	2-1	2-0		1-2	2-2
Levante	1-0	2-0	1-2		1-2	1-0	2-0	2-1		3-1	1-1	2-1	3-1	0-0	2-1		1-4	0-0	0-1	1-2
Málaga	3-1	0-3	1-1		0-0	2-0	2-2	3-1	1-0		3-0	0-1	4-1	1-4	1-2	1-2	1-2		1-3	2-3
Mallorca	4-1		1-0	0-3	0-0	0-1	2-0	3-0	2-1	2-0		2-0	0-1	0-0	2-0	1-0	2-2	0-4	1-2	0-0
Osasuna	0-0	2-3	1-2	0-3	0-0	4-0	0-0	3-0	1-1	3-0	1-1		3-1	1-0	3-1	0-0		1-0	1-0	
Racing Club	1-0			0-3	1-0	0-0	0-1	0-0	1-1	1-2	2-0	4-1		1-3	2-1	2-0	3-2	1-1	1-1	2-2
Real Madrid		2-0	5-1	1-1	6-1	3-0		2-0	2-0	7-0	1-0	1-0	6-1		4-1	2-3	1-0	0-1	2-0	4-2
Real Sociedad	2-0	2-4	2-0	2-1	3-0	1-0		1-3	1-1	0-2	1-0	1-0	1-0	1-2			2-3	2-1	1-2	1-0
Real Zaragoza	1-0	0-1	2-1	0-2	1-0		2-1	0-0	1-0	3-5	3-2	1-3	1-1	1-3	2-1		1-2	2-2	4-0	0-3
Sevilla	1-3	3-1	4-3	1-1	0-0	1-2	1-3	1-0	4-1	0-0	1-2	1-0	1-1	2-6		3-1		3-0	2-0	3-2
Sporting de Gijón	1-0	1-0	2-2	1-1	2-2	1-0	2-0	2-0	1-1	1-2	2-0	1-0		0-1	1-3	0-0	2-0		0-2	1-1
Valencia	2-1	1-1	2-1	0-1	2-0	2-1	2-0	2-0		4-3	1-2	3-3	1-0	3-6	3-0	1-1	0-1	0-0		5-0
Villarreal	2-0	2-0	4-1	0-1	1-0	4-0	2-1	1-0	0-1	1-1	3-1	4-2	2-0		2-1	1-0	1-0	1-1	1-1	

Título copero para el Twente en Holanda. El Twente se proclamó ayer campeón de la Copa de Holanda al vencer por 3-2 al Ajax gracias a un gol anotado en los últimos instantes de la prórroga. / FOTO: TOUSSAINT KLUITERS (REUTERS)

el gran suplemento
de Ocio, Salud y Calidad de vida

mejor nuevo más
OSACA

Nuevo Peugeot 308, eficaz y elegante

M. C.

Con sus nuevas líneas, el Peugeot 308 integra, de manera sutil, los últimos códigos de diseño de la marca y busca una mayor comunión entre estética y mecánica. El aspecto de las tres carrocerías (Berlina, CC y SW) evoluciona hacia una elegancia más tecnológica, lo que se plasma en la presencia de faros delanteros LED y guías de luz. El dinamismo y la emoción se mantienen en los genes del 308, en especial en su frontal, más personal con los nuevos faros de xenón con sombreado en color titanio o en la exclusividad de la versión GTI con carrocería berlina.

Un poderoso y renovado 308. / PEUGEOT

Además de confirmar su liderato en comportamiento en carretera y placer de conducción, el Peugeot 308 quiere ser una referencia también en eficiencia medioambiental. Así, y después del 508, el nuevo Peugeot 308 lanza la innovadora tecnología micro-híbrida e-HDi, un STOP & START de última generación, para el motor 1.6 HDi FAP de 112 CV Euro 5. Esta versión, con un motor 'corazón de gama' está disponible en dos versiones: con caja de cambios robotizada y, lo que supone una gran novedad, también con caja manual para ofrecer un agrado de conducción óptimo. El número y la calidad de los equipamientos del nuevo 308 se mantienen sin cambios en todas las carrocerías garantizando un habitáculo espacioso y confortable. Lo mismo sucede con las prestaciones de seguridad activa, pasiva y de emergencia, que se mantienen a un alto nivel.

El nuevo 308 ya está en los concesionarios de la marca.. Su misión será la de mantener el éxito de la familia 308, de la que se han vendido cerca de 900.000 unidades desde su lanzamiento en septiembre de 2007.

Volvo C30 Eléctrico: el placer de conducir con casi cero emisiones de CO_2

M. C.

El modelo eléctrico del Volvo C30 forma parte de la ambiciosa estrategia de electrificación de Volvo Cars. Se trata de un vehículo tan bien equipado, cómodo, deportivo y seguro como su versión estándar. Durante el segundo semestre de 2011 se iniciará el envío de la flota inicial de 250 coches a clientes seleccionados en Europa.

Para poder ofrecer una autonomía de hasta 150 km, el Volvo C30 Eléctrico cuenta con un conjunto de batería de 24 kWh, de los que 22,7 kWh se emplean para impulsar el vehículo. Las baterías (2x140 kg) se han instalado en el lugar que solía ocupar el tanque de gasolina, en la zona central del vehículo. De este modo, el espacio para el equipaje permanece intacto.

El C30 Eléctrico va más allá. /VOLVO

Bajo el capó, el motor convencional de combustión ha sido sustituido por un motor eléctrico mucho más compacto de 111 caballos. Además, el vehículo dispone de un sistema de alta tensión de 400 voltios.Las baterías de ión-litio se recargan con una toma de corriente de 230 voltios puesta a masa. El cable se enchufa en la parrilla del coche a través de un conector de carga específicamente diseñado para tal fin.

El tiempo necesario para la recarga varía en función de la corriente disponible. Una carga completa de 10 amperios tardaría aproximadamente 10 horas. Este periodo de carga descendería hasta 6-8 horas con 16A.

El Volvo C30 Eléctrico cuenta con un elemento CD/CD para impulsar otros sistemas, incluyendo el sistema de 12 voltios que suministra energía a diversos componentes tradicionales del coche.

El Volvo C30 Eléctrico acelera de 0 a 50 km/h en tan sólo 4,0 segundos, y de 0 a 100 km/h, 13,0 segundos. El vehículo tiene un límite de velocidad de 130 kilómetros por hora.

Renault produce su nuevo motor diesel "Energy DCI 130"

M. C.

En la planta de Cléon arranca la fabricación del nuevo estandarte de la gama mecánica de Renault, el revolucionario motor diésel Energy dCi 130 (tipo R9M). Desarrollado por Renault, este motor goza de todo el saber hacer de los especialistas en motores del centro de I+D de Rueil-Malmaison (departamento de Hauts-de-Seine) en materia de diseño de motores diésel de referencia, como sucedió con los 1.5 dCi, 2.0 dCi, 2.3 dCi y V6 dCi. Esta motorización de la Alianza se montará en el centro de la gama europea de las marcas Renault y Nissan (segmento C). En Renault, equipará toda la familia Mégane, comenzando por Scénic.

Con una cilindrada de 1.6 litros para una potencia de 130CV, este motor ocupa un lugar entre la oferta dCi 110 (también llamada 1.5 dCi o K9K) y los dCi de 150 a 180 CV (también conocidos como 2.0 dCi o M9R). Es el primogénito de la nueva generación de motores térmicos "Energy" e incorpora una serie de tecnologías de reducción de CO2 inéditas en este nivel de gama. Está equipado en particular con un sistema Stop&Start con recuperación de energía al frenar y como primicia en Europa, un nuevo sistema de recirculación de los gases de escape llamado EGR de baja presión. Es el motor diésel de mayor rendimiento de su categoría y tanto su consumo como sus emisiones de CO2 bajan un 20% con respecto al motor al que sustituye. Con este motor, Renault pretende facilitar el acceso a un motor de calidad que, además de innovador, sea respetuoso con el medio ambiente.

El propulsor Energy dCi 130 ha sido diseñado en Rueil-Malmaison por los equipos de Jacques Prost, Director de Ingeniería Mecánica del Grupo. Renault ha desarrollado para la Alianza con Nissan una motorización perfectamente adaptada al mercado europeo, es decir, un motor diésel dinámico y de par generoso, dotado de tecnologías que le permiten ofrecen unos consumos muy bajos y unas emisiones de CO2 especialmente moderadas para semejante nivel de potencia.

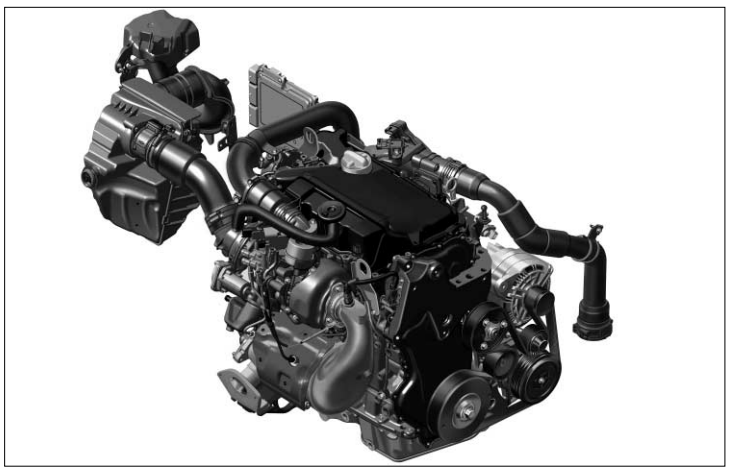

La gran novedad, el nuevo motor diesel. / RENAULT

El motor se montará en los vehículos del segmento C de Renault y Nissan (es decir, el centro de la gama europea de ambos constructores). En Renault equipará toda la familia Mégane, comenzando por Renault Scénic, así como otros modelos futuros. Además, su comercialización se extenderá próximamente a algunos modelos Nissan. Llamado a sustituir poco a poco al antiguo motor dCi 130 con 1.9 litros de cilindrada (Tipo F9Q), el nuevo motor Energy dCi 130 es el primero de la familia "Energy". Esta nueva serie ilustra la excelencia mecánica y la calidad de la marca e incluirá motores de gasolina y diésel, aunando un alto rendimiento con el placer de conducir, la sobriedad y el respeto al medio ambiente. Estos motores contarán para ello con tecnologías nunca vistas en este nivel de gama. El motor Energy dCi 130 es el primero de Renault en disponer del Stop and Start y del recuperador de energía al frenar.

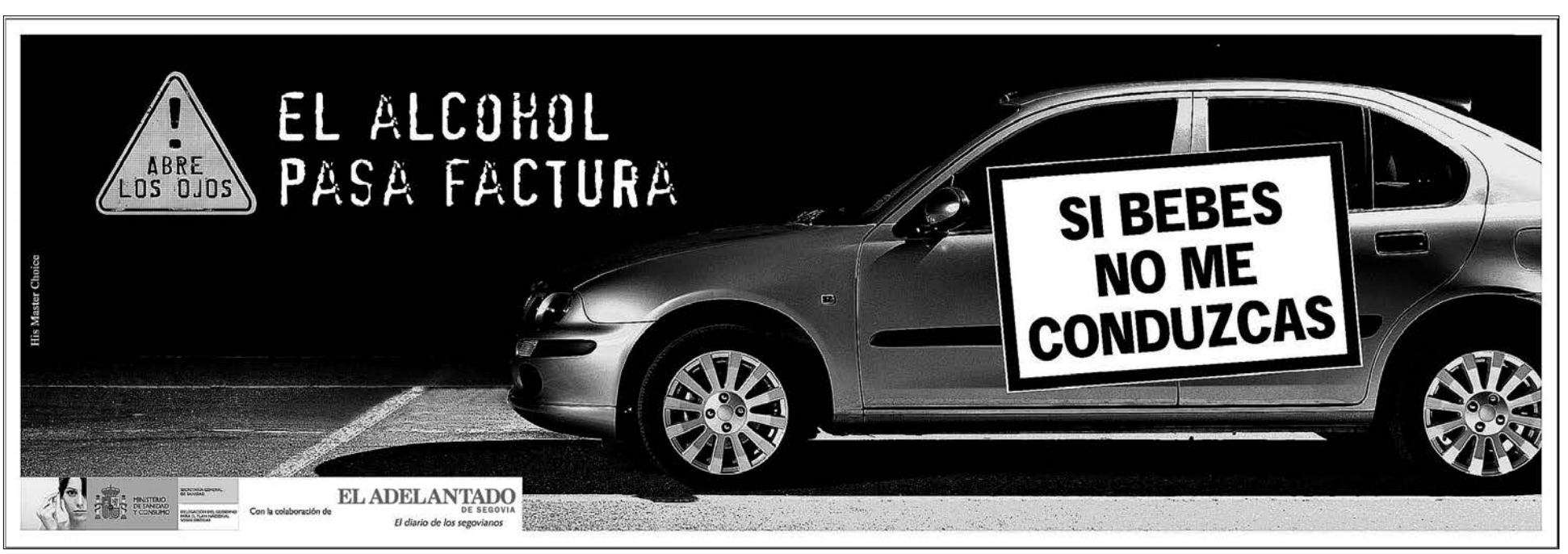

REINO UNIDO

El ministro de Finanzas británico no quiere participar en el nuevo rescate de Grecia ■ El ministro británico de Finanzas, George Osborne, afirmó ayer que su Gobierno no quiere participar en un «segundo rescate» de Grecia. «Yo no firmé eso. Lo hizo mi predecesor», sostuvo el político *tory* en la *BBC* para explicar las resistencias de su Ejecutivo.

LA CIFRA

10,6%

Es el aumento de la recaudación neta tributaria del Estado hasta el 31 de marzo, con respecto al mismo período de ejercicio anterior, según el Boletín de Economía y Presupuestos.

El pescado nacional se agota

Un informe revela que si los españoles únicamente consumieran piezas de suministro propio, a partir de hoy dependerían de las capturas procedentes del resto del mundo

• Los Veintisiete pescan en sus aguas más rápido de lo que los peces pueden regenerarse y, por eso, cada vez hay que ir más lejos para comprar el producto de otros países.

La mayoría de los pescados que se consumen en España proceden del exterior de la Unión Europea. / ÁNGEL AYALA

EUROPA PRESS / MADRID

España habría agotado sus reservas pesqueras para 2011 desde ayer, es decir que si los ciudadanos únicamente consumieran pescado de suministro propio, a partir de hoy dependerían del procedente del resto del mundo, de acuerdo al nivel de consumo anual, según un estudio de la New Economics Foundation (NEF) y de Ocean 2012.

El documento *Fish Dependence* destaca, además, que el país es el mayor consumidor de pescado de Europa y una de las principales naciones pesqueras del mundo. El informe expone el *Día de dependencia del pescado* de los territorios europeos, un concepto que sirve para explicar a partir de qué día del año cada Estado y Europa en su conjunto comienzan a depender del pescado de aguas extra comunitarias. El citado día para el conjunto de la UE llegará el 2 de julio próximo.

Así, una de las principales conclusiones del análisis es la creciente dependencia de la Unión y, en particular, de España, del pescado que procede de otros países y denuncia «hasta qué punto las naciones comunitarias están importando y exportando la sobre pesca».

De este modo, recuerdan que dichos recursos son renovables, pero según las cifras de la Comisión Europea los 27 capturan en sus aguas más rápido de lo que los peces pueden regenerarse y, por eso, cada vez hay que ir más lejos para comprar el producto de otros países.

UNO DE CADA TRES. Respecto a España, el documento de NEF y Ocean 2012 pone de manifiesto que el 8 de mayo de 2011 fue el día en que comenzó a depender de los pescados de otras naciones y apunta que, al ritmo de consumo actual, toda la pesca nacional se consume en el primer tercio del año, por lo que «aproximadamente dos de cada tres ejemplares consumidos en el país proceden del exterior de la UE».

«La Unión cuenta con unos de los mayores y más ricos caladeros del mundo, pero no hemos conseguido gestionarlos de forma responsable. Para satisfacer nuestro creciente apetito de peces, sobreexplotamos nuestros mares y exportamos la sobrepesca a otras partes del mundo», explicó el coordinador político de Ocean 2012, Miguel Ortega, que añadió que la forma de parar esta tendencia que calificó de «catastrófica» es restaurar las poblaciones de peces europeas hasta niveles que permitan una captura «sostenible», así como consumir «únicamente» lo que podamos capturar de forma segura y procurar la recuperación de las poblaciones pesqueras.

Además, el coautor del informe y miembro de NEF Aniol Esteban destacó que España, junto con Portugal y Francia, lidera la lista de «naciones depredadoras de peces» de la UE y, en ese sentido, considera que es «una pena» que el apetito de los españoles no se acompañe de un mismo nivel de deseo de garantizar que haya pescado en el futuro.

A su juicio, comer más del que pueden producir las aguas comunitarias es «jugar con el futuro» de los recursos del mar.

La ONU inaugura en Estambul la cumbre sobre los países más pobres del planeta

EFE / ESTAMBUL

La ONU inaugura hoy en Estambul la IV Conferencia sobre los Países Menos Desarrollados (LDC), con el objetivo de trazar un plan de acción que les ayude a salir de las condiciones de extrema pobreza en las que se encuentran.

El grupo está formado por los 33 Estados africanos, nueve asiáticos, cinco oceánicos y uno americano (Haití) que presentan el menor Índice de Desarrollo Humano del planeta.

Como se encargó de recordar el presidente del parlamento turco, Mehmet Ali Sahin, en uno de los actos previos que tuvieron lugar ayer, la población de los LDC supone el 13% del total mundial pero su riqueza económica apenas llega al 1%.

Un país es considerado LDC si su renta per capita anual es inferior -durante tres años consecutivos- a los 905 dólares; tiene pobres resultados en el acceso a la educación, la nutrición y la salud; una tasa de analfabetismo alta y una economía muy vulnerable.

Desde que se comenzó a utilizar esta categoría en 1971, solo tres Estados han conseguido desarrollarse lo suficiente para salir de la lista de los países paria: Botswana en 1994, Cabo Verde en 2007 y Maldivas en 2011.

La cumbre, a la que asistirá el secretario general de la ONU, Ban Ki-Moon, se prolongará hasta el viernes y contará con cuatro foros paralelos: el intergubernamental, el parlamentario, el del sector privado y el de la sociedad civil.

BREVES

TRIBUNALES

Se cumplen cinco años de la operación judicial de Fórum Filatélico y Afinsa

■ Hoy se cumplen cinco años de la intervención judicial de Fórum Filatélico y Afinsa por presunta estafa, que se saldó con cerca de 480.000 clientes perjudicados, un aniversario que llega con los distintos procesos judiciales todavía por resolver. El Juzgado de lo Mercantil número 7 de Madrid celebrará después de verano una vista para dirimir si los ex gestores de Fórum Filatélico son culpables de la insolvencia de la compañía, en cuyo caso serían condenados a pagar 2.259,7 millones, el importe necesario para devolver el 100% de las inversiones de los clientes.

TRANSPORTES

La circulación de mercancías repunta un 4,7% en el primer trimestre

■ El tráfico de mercancías en el grupo del sistema de transportes del Estado para los tres primeros meses del año superaron los 41,1 millones de toneladas, lo que supone un incremento del 4,7% con respecto al mismo período de 2010, según informó ayer el Ministerio de Fomento, que recordó que este sector «se utiliza como indicador anticipado del comportamiento de la economía en su conjunto».

EMPRESAS

El grupo Puig eleva hasta el 60% su participación en Jean-Paul Gaultier

■ El grupo de perfumería y moda Puig ha comprado un 15% adicional de la firma francesa Jean-Paul Gaultier y ha elevado su participación hasta el 60%, con lo que consolidará su control sobre el capital la firma francesa. La adquisición se ha financiado sin recurrir a préstamos bancarios, dada la solvencia de la empresa catalana, que el año pasado ganó un 57% más que en 2009.

DEUDA PÚBLICA

El Tesoro intentará colocar esta semana 2.000 millones

■ El Tesoro realizará previsiblemente esta semana la cuarta emisión del Fondo de Armortización de la Deuda Eléctrica por un valor similar de las tres anteriores, de 2.000 millones de euros, aunque con un vencimiento de hasta 10 años.

AVANT ENTRE MADRID, SEGOVIA y VALLADOLID (NUEVA ESTACIÓN)

MADRID CHAMARTÍN – SEGOVIA GUIOMAR – VALLADOLID CAMPO GRANDE

DÍAS DE CIRCULACIÓN	MADRID CHAMARTÍN	SEGOVIA GUIOMAR	VALLADOLID CAMPO GRANDE
LMXJV	08:45	**09:13**	09:50
SD	10:15	**10:43**	11.20
LMXJV	11.15	**11.43**	
SD	12.00	**12.28**	
LMXJVSD	15.30	**15.58**	16.35
LMXJVSD	17.30	**17.55**	
LMXJVSD	19.15	**19.43**	20.20
LMXJV	20.00	**20.28**	
LMXJVSD	21.05	**21.33**	22.10

VALLADOLID CAMPO GRANDE – SEGOVIA GUIOMAR – MADRID CHAMARTÍN

DÍAS DE CIRCULACIÓN	VALLADOLID CAMPO GRANDE	SEGOVIA GUIOMAR	MADRID CHAMARTÍN
LMXJV		**07:00**	07:28
LMXJV	06:45	**07:22**	07:50
LMXJV		**08:00**	08:28
SD		**09:05**	09:33
LMXJVSD	09:32	**10:09**	10:37
LMXJVSD	15.30	**16:07**	16:35
LMXJVSD		**18:20**	18:48
LMXJVSD	19:35	**20:12**	20:40
VSD	21.30	**21:07**	21:35

AVE y ALVIA DESDE SEGOVIA (NUEVA ESTACIÓN)

Hacia el Norte						
Tipo de tren	ALVIA	AVE	ALVIA	ALVIA	ALVIA	AVE
Número de tren	4085	4089	4141	4167	4183	4209
Circulación	L/M/X/J/V/S/D	L/M/X/J/V/S/D	L/M/X/J/V/S/D	L/M/X/J/V/S/D	L/M/X/J/V/S/D	L/M/X/J/V/D
Segovia	8:33 H	9:02 H	15:16 H	16:43 H	18:41 H	21:12 H
Valladolid	9:17 H	9:37 H	15:59 H	17:32 H	19:24 H	21:47 H
Palencia			16:32 H		19:57 H	
Aguilar de Campo					21:01 H	
Reinosa					21:27 H	
Torrelavega					22:17 H	
Santander					22:41 H	
Sahagún			17:03 H			
León			17:39 H			
Pola de Lena			18:58 H			
Mieres (Puente)			19:09 H			
Oviedo			19:32 H			
Gijón (cercanías)			20:02 H			
Burgos	10:20 H			18:35 H		
Miranda de Ebro	11:11 H			19:39 H		
Vitoria	11:38 H			19:53 H		
Zumárraga	12:29 H			20:45 H		
Tolosa				21:13 H		
San Sebastián	13:22 H			21:33 H		
Irún	13:48 H			21:55 H		
Hendaya	13:54 H			22:00 H		
Bilbao	12:46 H			22:11 H		
Hacia Madrid y Levante						
Tipo de tren	AVE	ALVIA	ALVIA	ALVIA	AVE	ALVIA
Número de tren	4088	4072	4086	4140	4198	4174
Circulación	L/M/X/J/V/S/D	L/M/X/J/V/S	L/M/X/J/V/S/D	L/M/X/J/V	L/M/X/J/V/S/D	L/M/X/J/V/D
Segovia		11:04 H	13:18 H	18:44 H	20:10 H	21: 24 H
Madrid (Chamartín)		11:43 H	13:53 H	19:23 H	20:42 H	21:59 H
Albacete		14:29 H		22:09 H		
Alicante		15:58 H		23:38 H		
Desde el Norte						
Tipo de tren	AVE	ALVIA	ALVIA	ALVIA	AVE	ALVIA
Número de tren	4088	4072	4086	4140	4198	4174
Circulación	L/M/X/J/V/S/D	L/M/X/J/V/S	L/M/X/J/V/S/D	L/M/X/J/V	L/M/X/J/V/S/D	L/M/X/J/V/D
Bilbao			8:55 H			17:10 H
Irún			8:15 H			16:20 H
San Sebastián			8:32 H			16:39 H
Tolosa			8:51 H			17:26 H
Zumárraga			9:22 H			18:15 H
Vitoria			10:09 H			18:38 H
Miranda de Ebro			10:30 H			19:38 H
Burgos			11:25 H			19:31 H
Gijón (cercanías)				14:00 H		
Oviedo				14:28 H		
Mieres (puente)				14:46 H		
Pola de Lena				15:00 H		
León				16:24 H		
Sahagún				16:54 H		
Palencia				17:25 H		
Santander		7:05 H				
Torrelavega		7:30 H				
Reinosa		8:19 H				
Aguilar de campo		8:43 H				
Palencia		9:47 H				
Valladolid	8:30 H	10:19 H	12:33 H	17:59 H	19:35 H	20:39 H
Segovia	9:05 H	11:06 H	13:18 H	18:46 H	20:10 H	21:31 H
Desde Madrid y Levante						
Tipo de tren	ALVIA	AVE	ALVIA	ALVIA	ALVIA	AVE
Número de tren	4085	4089	4141	4167	4183	4209
Circulación	L/M/X/J/V/S/D	L/M/X/J/V/S/D	L/M/X/J/V/S	L/M/X/J/V/S/D	L/M/X/J/V/D	L/M/X/J/V/D
Alicante			10:35 H		14:05 H	
Albacete			11:58 H		15:22 H	
Madrid (Chamartín)	8:00 H	8:30 H	14:40 H	16:10 H	18:05 H	20:40 H
Segovia	8:33 H	9:02 H	15:16 H	16:43 H	18:41 H	21:12 H

AUTOBUSES ENTRE SEGOVIA Y MADRID

SEGOVIA-MADRID

LUNES A VIERNES LABORABLES				
5.45 D	6.00 D	6.15 S	6.30 D	6.45 S
7.00 S	7.30 D	7.45 D	8.00 S	8.30 S
9.00 D	9.30 S	10.00 D	10.30 R	11.00 D
11.30 D	12.00 D	12.30 S	13.00 D	13.30 D
14.00 D	14.30 R	15.00 D	15.30 D	16.00 R
16.30 D	17.00 D	17.30 D	18.00 S	18.30 D
19.00 D	19.30 D	20.00 R	21.00 D	21.30 S
SÁBADOS LABORABLES				
6.45 D	7:30 D	8:00 D	8:30 S	9.00 D
9.30 S	10.00 D	10.30 R	11.00 D	11.30 D
12.00 D	12.30 S	13.30 D	14.30 S	15.30 D
16.00 R	16.30 D	17.00 D	17.30 D	18.00 S
18.30 D	19.00 D	19.30 D	20.00 R	21.00 D
21.30 S				
DOMINGOS Y FESTIVOS				
8.30 S	9.30 D	10.30 R	11.30 D	12.30 S
13.30 D	14.30 S	15.30 D	16.00 R	16.30 D
17.00 D	17.30 D	18.00 D	18.30 D	19.00 D
19.30 D	20.00 R	20.30 D	21.00 D	21.30 S
22.30 D				

D: Expediciones DIRECTAS / * Días lectivos / **R:** Expediciones RUTA con parada en Revenga, Otero de Herreros, San Rafael, Guadarrama, Los Negrales, Villalba, Torrelodones, Las Matas y Las Rozas / **S:** Expediciones SEMIDIRECTAS con parada en San Rafael (estación), Otero y Revenga.

MADRID-SEGOVIA

LUNES A VIERNES LABORABLES				
6.30 D	7.00 D	7.30 D	8.00 R	8.30 D
9.30 S	10.00 D	10.30 D	11.00 S	11.30 D
12.00 D	12.30 D	13.00 D	13.30 S	14.00 D
14.30 D	15.00 R	15.15 D	15.30 D	16.00 D
16.30 D	17.00 S	17.30 D	18.00 D	18.15 S
18.30 D	19.00 D	19.30 D	19.45 S	20.00 D
20.30 D	20.45 R	21.00 D	21.30 S	22.00 D
22.30 S	23.00 D			
SÁBADOS LABORABLES				
8.00 S	8.30 D	9.30 S	10.00 D	10.30 D
11.00 S	11.30 D	12.00 D	12.30 D	13.00 D
13.30 S	14.00 D	15.00 R	15.30 D	16.00 D
17.00 S	18.00 D	19.00 D	19.30 D	20.00 R
20.30 D	21.00 S	21.30 D	22.00 D	22.30 S
DOMINGOS Y FESTIVOS				
8.00 S	9.00 D	10.00 D	10.30 D	11.00 S
11.30 D	12.00 D	13.00 D	14.00 D	15.00 R
16.00 D	17.00 S	18.00 D	18.30 D	19.00 D
19.30 D	20.00 R	20.30 D	21.00 D	21.30 D
22.00 D	22.30 S			

AUTOBUSES

SALIDAS DE SEGOVIA

LUNES A VIERNES LABORABLES

ABADES: 13:30 y 19:30 horas.
AGUILAFUENTE: 12:00; 13:30; 16:45 (Cambio en Torrecaballeros) y 18:30 horas.
AREVALO: 18:30 horas.
AYLLON: 12:30 y 18:00 horas.
BERNARDOS: 14:30 horas.
COCA-NAVA DE LA ASUNCION: 12:30; 14:00; 18:30 y 19:30 horas.
CUEVAS DE PROVANCO: 13:30 y 18:30 horas.
ESPIRDO: 13:30 horas (Sólo Jueves)
FUENTESAUCO: 12:00; 13:30 y 18:30 horas.
FUENTIDUEÑA: 13:30 y 18:30 horas.
HOYUELOS: 13:00 horas.
LABAJOS: 13:30 horas.
LA HIGUERA: 13:30 horas (Sólo Jueves)
MARUGAN: 13:30 y 19:30 horas.
MARTIN MUÑOZ DE LAS POSADAS: 14:00 y 18:30 horas.
NAVAFRIA: 12:30 (Martes y Miércoles entra por el pueblo); 14:00 y 18:00 horas.
NAVAS DE ORO: 12:30; 14:30 y 19:30 horas.
PALAZUELOS: 7:40; 8:25; 9:10; 9:55; 10:40; 11:25; 12:10; 13:00; 13:40; 14:15; 15:15; 15:55; 16:40; 17:25; 18:10; 18:55; 19:40; 20:25 y 21:10 h.
PRADENA: 12:30; 14.00 y 18:00 horas.
REBOLLO: 12:45 horas (Lunes, Jueves y Viernes Laborables)
RIAZA: 12:30; 14:00 y 18:00 horas.
SACRAMENIA: 13:30 y 18:30 horas.
SAMBOAL: 14:30 y 19:30 horas.
SANGARCIA: 13:00 horas.
SANTA MARIA DE NIEVA: 12:30; 14:00; 14:30; 18:30 y 19:30 horas.
SANTIUSTE DE SAN JUAN BAUTISTA: 14:00 y 18:30 h.
SAN CRISTOBAL DE SEGOVIA: 7:40; 8:30; 11:00; 12:00; 13:00; 14:15; 15:15; 19:00; 20:15 y 20:55 horas.
SAN ILDEFONSO: 7:40, 8:50; 10:30; 11,30; 12,30; 13,30; 14:00; 15:30, 17:00; 18:45; 20:15; 21:00; 21,30.
TORRECABALLEROS: 8:30; 11:00; 12.00; 13:00; 14:00; 15:15; 16:00; 19:00 y 20:15 horas.
TUREGANO: 12:00; 13:00; 14:00; 16:45 (Cambio en Torrecaballeros); 18:00 y 19:30 horas. A las 21:00 horas (Sólo Viernes)
VALSAIN: 7:40; 8:50; 11:30; 14:00; 15:30; 17:00; 18:45; 20;15
VALTIENDAS: 19:30 horas (Lunes y Viernes)

SÁBADOS LABORABLES

ABADES: 13:30 horas.
AGUILAFUENTE: 12:00 horas (Cambio en Torrecaballeros) y 13:30 horas.
AREVALO: 13:00 horas.
AYLLON: 14:00 horas.
BERNARDOS: 13:30 horas.
COCA-NAVA DE LA ASUNCIÓN: 13:00 horas.
FUENTESAUCO: 13:30 horas.
LABAJOS: 13:30 horas.
NAVAS DE ORO: 13:30 horas.
PALAZUELOS: 12:00; 13:30; 19:30 y 22:30 horas.
RIAZA: 14:00 horas.
SAN CRISTOBAL DE SEGOVIA: 9.05; 12:00; 13:30; 19:30 y 22:30 horas.
SACRAMENIA: 13:30 horas.
SAN ILDEFONSO: 7,40; 8,50; 10,30; 11,30; 13,30; 15,30; 17,00; 18,45; 20,15; 21,30.
SANTA MARIA DE NIEVA: 13:00 y 13:30 horas.
TORRECABALLEROS: 9:05; 12:00; 13:30; 14:00; 19:30 y 22:30 horas.
VALSAÍN: 7:40; 8:50; 11:30; 13:30; 15:30; 17:00; 18:45; 20:15.

DOMINGOS Y FESTIVOS

AYLLON: 18:30 horas.
COCA-NAVA DE LA ASUNCIÓN: 18:30 horas.
FUENTESAUCO: 19:30 horas.
NAVAS DE ORO: 18:30 horas.
PALAZUELOS: 13:30; 19:30 y 22:30 horas.
PRADENA: 18:30 horas.
RIAZA: 18:30 horas.
SACRAMENIA: 19:30 horas.
SAN CRISTOBAL DE SEGOVIA: 13:30; 19:30 y 22:30 h.
SAN ILDEFONSO: 10:30; 11,30; 13:30; 15:30; 17,00; 18,45; 20,15; 21:30; 22:30 horas.
SANTA MARIA DE NIEVA: 18:30 horas.
TORRECABALLEROS: 13:30 y 22:30 horas.
VALSAIN: 10:30; 13;30; 15:30; 17:00; 18,45; 20,15 horas

SALIDAS HACIA SEGOVIA

LUNES A VIERNES LABORALES

ALDEALCORVO: 7:00 horas.
ABADES: 10:50 y 16:20 horas.
AGUILAFUENTE: 7:45; 10:45 y 15:45 horas.
AREVALO: 7:00 horas (Lunes y Viernes) 7:15 horas (Martes, Miércoles, Jueves y Sábados)
AYLLON. 7:10 y 9:00 horas.
BERCIMUEL: 7:00 horas (Lunes y Viernes)
BERNARDOS: 8:10 horas.
BOCEGUILLAS: 7:00 horas.
CAMPO DE SAN PEDRO: 6:55 horas (De Lunes a Viernes)
CANTALEJO- CUELLAR: 7:00 horas.
COCA: 7:55; 9:50; 15:00 y 16:10 horas.
CUELLAR-CANTALEJO: 15:00 horas.
CUEVAS DE PROVANCO: 7:00 horas.
ESPIRDO: 9:15 horas (Sólo Jueves)
FUENTE DE SANTA CRUZ: 7:40 horas (Sólo Jueves)
FUENTEMIZARRA: 6:45 horas (Lunes y Viernes)
FUENTESAUCO: 7:30; 10:30 y 15:30 horas.
FUENTIDUEÑA: 7:00 horas.
HOYUELOS: 9:00 horas.
JUARROS DE VOLTOYA: 8:00 horas.
LABAJOS: 7:35 horas (Lunes y Viernes) y 10:15 horas.
LOS HUERTOS: 9:15 horas (Lunes, Jueves y Viernes)
MUÑOPEDRO: 7:45 Y 15:55 horas.
NAVA DE LA ASUNCION: 8:10; 10:10; 15:15 y 16:20 horas.
NAVAS DE ORO: 7:55; 9:45 y 16:05 horas.
NAVAFRIA: 8:15 horas (cruce); 10:15 horas (pueblo) y 16:00 horas (cruce)
PALAZUELOS: 7:20; 8:05; 8:50; 9:35; 10:20; 11:05; 11:50; 12:35; 13:25; 14:05; 14:40; 15:40; 16:20; 17:05; 17:50; 18:35; 19:20; 20:05; 20:50 y 21:35 horas.
PEDRAZA: 7:30 horas.
REBOLLO: 8:00 horas (Lunes, Jueves y Viernes)
RIAZA: 7:30; 9:20 y 15:40 horas.
RIAZA-CANTALEJO: 6:45 horas.
SACRAMENIA: 7:10 y 10:00 horas.
SAMBOAL: 7:45 y 16:00 horas.
SAN CRISTOBAL DE SEGOVIA: 7:25; 8:10; 9:20; 10:10; 11:45; 13:40; 14:40; 16:00; 17:15; 19:45; 21:00 y 21:25 horas.
SAN ILDEFONSO: 7:20; 8:00; 8:30; 9:30; 11:00; 12:10; 14:00; 15:30; 16:30; 17:15; 18:00; 19:30; 21:00 y 22:00 h.
SANTA MARIA DE NIEVA: 8:20; 10:20; 15:25 y 16:30 h.
SANTIUSTE DE SAN JUAN BTA: 7:45; 10:00 y 15:00 h.
TIZNEROS: 9:15 horas (Sólo Jueves)
TORRECABALLEROS: 7:15; 8:00; 9:10; 10:00; 11:35; 13:30; 15.50; 17:05; 19:35 y 20:50 horas.
TUREGANO: 8:10; 9:40; 10:20; 15:10 y 18:20 h.
VALSECA: 9:15 horas (Lunes, Jueves y Viernes)
VALSAÍN: 7:50: 8:15; 9:15; 12:00; 15:15; 16:15; 17;00; 17;45; 19:15; 20:45 horas.

SÁBADOS LABORABLES

ABADES: 10:50 horas.
AREVALO: 7:15 horas.
AYLLON: 9:00 horas.
BERNARDOS: 9:20 horas.
BOCEGUILLAS: 7:00 horas.
COCA: 8:00 horas.
FUENTESAUCO: 8:30 horas.
LABAJOS: 7:40 y 10:15 horas.
NAVA DE LA ASUNCION: 8:10 y 9:00 horas.
NAVAS DE ORO: 9:05 horas.
PALAZUELOS: 10:28; 12:48; 16:18 y 18:48 horas.
PRADENA: 9:45 horas.
RIAZA: 9:15 horas.
SACRAMENIA: 8:00 horas.
SAN CRISTOBAL DE SEGOVIA: 10:10; 12:40; 16:10; 18:40 y 23:10 horas.
SANTA MARIA DE NIEVA: 8:20 y 9:30 horas.
SAN ILDEFONSO: 7,20; 8,00; 8:30; 9:30; 11,00; 12:10; 14,00; 15,30; 16:30; 17,15; 18,00; 19:30; 21,00; 22,00.
TORRECABALLEROS: 8:00; 10:00; 12:30; 16.00; 18:30 y 23:00h.
VALSAÍN: 7:50; 8:15; 9:15; 12:00; 15:15; 16:15; 17:45; 19;15; 20:45 horas.

DOMINGOS Y FESTIVOS

ABADES: 16:20 horas.
AYLLON: 16:30 horas.
COCA: 16:45 horas.
FUENTESAUCO: 17:55 horas.
LABAJOS: 15:45 horas.
NAVA DE LA ASUNCION: 16:50 horas.
NAVAFRIA: 17:45 horas (por el cruce)
NAVAS DE ORO: 16:40 horas.
NARROS DE CUELLAR: 16:30 horas.
PALAZUELOS: 12:15; 16:15; 20:15 horas.
RIAZA: 16:45 horas.
SACRAMENIA: 17:30 horas.
SAN ILDEFONSO: 11,00; 12:10; 15:30; 16:30; 18:00; 19:30; 21:00; 22:00 horas.
SAN CRISTOBAL DE SEGOVIA: 12:10; 16:10; 20:00 horas.
SANTA MARIA DE NIEVA: 17:00 horas.
TORRECABALLEROS: 12:00 y 16:00 horas.
VALSAÍN: 10:50; 15:15; 16:15; 17:45; 19:15; 20:45.

ADVERTENCIA: Esta Redacción no se hace responsable de que las empresas concesionarias de las distintas líneas de autobuses puedan introducir cambios en los horarios de las mismas sin comunicárselo antes a este medio de comunicación

EL SEÑOR

D. Santiago Hidalgo Casado

Ha descansado en la paz del Señor en Segovia
el día 7 de mayo de 2011
A los 88 años de edad
Habiendo recibido los Santos Sacramentos y la Bendición de Su Santidad

D. E. P.

Hijos, Isabel, Santiago y Esther Hidalgo Alonso; hijos políticos, Lorenzo Tabanera, Begoña Rozas y Marino Serrano; nietos, Jaime, Isabel, Inés, Miguel y Marino; hermanos, hermanos políticos, sobrinos y demás familia,

Ruegan una oración por su alma

El funeral por el eterno descanso de su alma tendrá lugar hoy día 9,a las 12:00 de la mañana, en la iglesia parroquial de San Millán; acto seguido, el cadáver recibirá cristiana sepultura en el cementerio del Santo Ángel de la Guarda. La misa de privilegio tendrá lugar mañana día 10, a las 10:30 de la mañana, en la iglesia parroquial de San Millán.

CASA DOLIENTE: TANATORIO SEGOVIANO SAN JUAN DE LA CRUZ

(4) AGENCIA FUNERARIA SANTA TERESA

EL SEÑOR

D. Cecilio González Luengo

Ha descansado en la paz del Señor en Segovia
el día 7 de mayo de 2011
A los 88 años de edad
Habiendo recibido los Santos Sacramentos y la Bendición de Su Santidad

D. E. P.

Hijos, María del Carmen y Alicia González Fernández; hijos políticos, José Luis Berzal y Manuel Moradillo; nietos, José Luis, María y Alicia; hermanos, Anastasia, Pilar e Hilario; hermanos políticos, sobrinos y demás familia,

Ruegan una oración por su alma

El funeral por el eterno descanso de su alma tendrá lugar hoy día 9, a las 17:30 horas, en la iglesia parroquial de Melque de Cercos. Previamente el cortejo fúnebre partirá hacia Tanatorio Municipal de Ávila donde el cadáver será incinerado el día 9 a las 10:30 de la mañana.

CASA DOLIENTE: TANATORIO SEGOVIANO SAN JUAN DE LA CRUZ

(3) AGENCIA FUNERARIA SANTA TERESA

AUTOBUSES ENTRE SEGOVIA Y VALLADOLID

Segovia - Cuéllar - Valladolid				Valladolid - Cuéllar - Segovia		
De lunes a viernes						
R D 5:55	6:45	8:05		D S 6:00	6:35	7:45
6:45	7:45	8:40		6:45	7:35	8:35
* 7:45	8:45	9:40		* 7:45	8:35	9:45
9:00	9:55	10:50		9:00	9:50	10:50
D 9:00	9:40	10:30		D 9:00	9:40	10:30
# 11:00	11:55	12:50		# 11:00	11:50	12:50
12:00	12:55	13:50		12:00	12:50	13:50
* # 13:00	13:55	14:50		# * 13:00	13:50	14:50
14:00	14:55	16:00		14:00	14:50	15:50
15:00	15:55	16:50		15:00	15:50	16:50
D 15:00	15:40	16:30		D 15:00	15:40	16:30
16:00	16:40	17:30		16:00	16:40	17:30
17:00	17:55	18:50		17:00	17:50	18:50
D 17:00	-	18:30		D 17:00	-	18:30
18:00	18:55	19:50		18:00	18:50	19:50
# 19:00	19:55	20:50		# 19:00	19:50	20:50
+ * 20:00	20:55	21:50		/ # 20:00	20:50	21:50
# 21:00	21:55	22:50		# 21:00	21:50	22:50
Sábados						
6:45	7:45	8:40		6:45	7:35	8:35
* 9:00	9:55	10:50		* 9:00	9:50	10:50
11:00	11:55	12:50		11:00	11:50	12:50
* 13:00	13:55	14:50		* 13.00	13:50	14:50
15:00	15:55	16:50		15:00	15:50	16:50
* 17:00	17:55	18:50		* 17:00	17:50	18:50
19:00	19:55	20:50		19:00	19:50	20:50
21:00	21:55	22:50		21:00	21:50	22:50
Domingo y festivos						
-	8:00	8:50		* 9:00	9:50	10:50
* 9:00	9.55	10:50		11:00	11:50	12:50
11:00	11:55	12:50		* 13:00	13:50	14:50
* 13:00	13:55	14:50		* 17:00	17:50	18:50
L	16:00	16:50		19:00	19.50	20:50
* 17:00	17:55	18:50		L 20:00	-	21:30
19:00	19:55	20.50		21:00	21:50	22:50
21:00	21:55	22:50		23:00	23:50	-

R: Recorrido Campus #: Ruta y directo *: Pasan por El Henar y Santiago del Arroyo
+: Julio y agosto solo hasta Navalmanzano /: Julio y agosto sólo hasta Arrabal
D: Directos lectivos de octubre a junio S: Sólo en Cuellar - Navalmanzano y Carbonero
L: Sólo días lectivos de octubre a junio * Pasan por El Henar

TRENES ENTRE SEGOVIA Y MADRID (ANTIGUA ESTACIÓN)

SEGOVIA - MADRID

ESTACIONES	L - V (A partir 12 enero)	17122 L - V (1)	17126 DIARIO	17128 DIARIO	17130 DIARIO	17132 DIARIO (2)	17134 DIARIO (3)	17136 L - V (1)
Segovia	6:20	7:55	10:55	12:55	14:55	16:50	18:55	20:55
Navas de Riofrío		8:04	11:03	13:03	15:04	-	19:04	21:02
Ortigosa del Monte		8:08	11:07	13:07	-	-	19:07	21:05
Otero Herreros		8:12	11:13	13:13	15:11	-	19:11	21:10
Los ángeles San Rafael		8:15	11:16	13:16	15:14	17:10	19:14	21:13
El Espinar		8:21	11:20	13:20	15:18	17:14	19:18	21:18
San Rafael		8:24	11:23	13:23	15:21	17:17	19:21	21:21
Tablada		-	11:29	-	-	17:24	-	-
Cercedilla	7:05	8:37	11:35	13:35	15:33	17:35	19:33	21:35
Villalba de Guadarrama		9:00	11:58	13:58	15:58	17:58	20:00	21:58
Madrid - Chamartín		9:38	12:37	14:37	16:37	18:37	20:37	22:36
Madrid - Nuevos Ministerios		9:43	12:42	14:42	16:42	18:42	20:42	22:41
Madrid - Recoletos		9:47	12:46	14:46	16:46	18:46	20:46	22:45
Madrid - Atocha		9:51	12:50	14:50	16:50	18:50	20:50	22:49

1. No circula el 8/12/08. 2. Efectúa parada en Ortigosa del Monte (17:01 h.) y Gudillos (17:20 h.) los sábados, domingo y festivos. Efectúa parada en Navas de Riofrío (16:58 h.) domingo, festivos y 6/12/08. 3. Efectúa parada en Gudillos (19:24 h.) y Tablada (19:28 h.) los sábados, domingos y festivos.

MADRID - SEGOVIA

ESTACIONES	L - V (A partir 12 enero)	17121 L - V (1)	17125 DIARIO (2)	17127 DIARIO	17129 DIARIO	17133 DIARIO (3)	17135 DIARIO	17137 L - V (1)
Madrid - Atocha		7:33	10:01	12:02	14:01	16:02	18:02	20:02
Madrid - Recoletos		7:36	10:04	12:05	14:04	16:05	18:05	20:05
Madrid - Nuevos Ministerios		7:40	10:08	12:09	14:08	16:09	18:09	20:09
Madrid - Chamartín		7:47	10:16	12:16	14:15	16:16	18:16	20:16
Villalba de Guadarrama		8:30	10:57	12:57	14:57	16:57	18:57	20:57
Cercedilla	7:05	8:58	11:21	13:21	15:20	17:21	19:22	21:23
Tablada		-	11:26	-	-	-	19:27	-
San Rafael		9:08	11:36	13:36	15:34	17:31	19:35	21:43
El Espinar		9:11	11:40	13:39	15:37	17:34	19:38	21:46
Los Ángeles San Rafael		9:16	11:45	13:44	15:42	17:38	19:43	21:51
Otero Herreros		9:19	11:48	13:47	15:45	-	19:46	21:54
Ortigosa del Monte		9:23	11:53	-	15:50	-	19:50	21:59
Navas de Riofrío		9:26	11:56	13:54	15:54	17:48	19:54	22:03
Segovia	7:50	9:35	12:04	14:02	16:03	17:57	20:03	22:13

1. No circula el 8/12/08
2. Efectúa parada en Gudillos (11:34 h.) los sábados, domingo y festivos.
3. Efectúa parada en Ortigosa del Monte (17:45 h.) los sábados, domingos y festivos.

Agencia Funeraria Santa Teresa

Prestamos servicio en toda la provincia

Atención permanente 24 horas 902 02 23 24
Teléfonos: 921 43 00 28 / 921 42 58 10 - En Cuéllar: 921 14 08 16
www.funerariasantateresa.net agencia@funerariasantateresa.net

UNE-EN-ISO 9001 IAC EMPRESA CERTIFICADA

EL ADELANTADO DE SEGOVIA

Informa:

Que existe la posibilidad de publicar las esquelas con la imagen del fallecido/a. Puede solicitar este servicio en la empresa funeraria facilitando la imagen previa firma de autorización para su publicación. Esta práctica es habitual en otras provincias y facilita el reconocimiento de los fallecidos al igual que la inclusión de apodos, lugares de trabajo o distinciones públicas.

ANUNCIOS BREVES

921 46 12 12

EL ADELANTADO
C/ Morillo, 7. 40002 Segovia
publicidad@eladelantado.com
De lunes a viernes de 9 a 14 horas y de 17 a 19 horas

POR TELÉFONO 921 46 12 12
De lunes a viernes de 9 a 14 horas y de 17 a 19 horas
POR AGENCIAS DE PUBLICIDAD
Contacte con su agencia de publicidad habitual para gestionar sus anuncios breves.

TARIFA BREVES: Cada palabra 0,50 € + 18 % IVA *mínimo diez palabras*
TARIFA 1/2 MÓDULO: *(22 X 45 mm)*: 10,75 € + 18 % IVA

TRABAJO

IMPORTANTE EMPRESA instaladora de gas necesita incorporar comerciales para venta de sus productos. Interesados enviar C.V: marauzo@grupocobra.com o contactar con el teléfono 638089289.

CONDUCTORES PARA furgoneta isotermo. Fines semana. Pago por entrega. 905445004.

PELUQUERIA DE Cantalejo necesita oficial de peluquería con conocimientos de estética. Teléfono 921520266.

NECESITAMOS PERSONAL con conocimientos de electricidad, jornada completa 647047414

BUSCAMOS CAMAREROS y ayudantes temporada de verano, posible indefinido 630327337

BUSCAMOS CAJERAS y dependientes incorporación inmediata , valorable experiencia 630327323

EL ADELANTADO DE SEGOVIA
publicidad@eladelantado.com

NECESITO ADMINISTRATIVO manejo paquete office, jornada parcial o completa 905445387

CONDUCTORES PARA reparto de valija pública. Trabajo sencillo. 983293157

MANTENIMIENTO EN edificios públicos. Altos ingresos. 983305096.

REPARTIDORES DE correspondencia y documentación pública. De lunes a viernes. Alta demanda. Información. 983210400

PARQUE DE ocio infantil busca personal con /sin experiencia. 699707190.

LIMPIEZA Y cuidado de personas mayores. Interesados llamar urge. 680111548.

OFRECEMOS COMERCIO alimentación funcionando. Franquicia sin inversión. Segovia centro. 921193001

SE NECESITA comercial autónomo con cartera de clientes. Alimentación. 9211930

ALQUILERES

ALQUILO DISCOTECA subcero. Nueva. Funcionando. En Carbonero el Mayor. 699091468.

VEHÍCULOS

Audi A3 Sportback
2.0 TDI 140 CV Ambition
Febrero de 2007. 79.000 Km
Conectividad Ipod, Parrot, neumáticos nuevos, ITV recién pasada.
15.500 €

Tel. 627 73 66 67

RELAX

ABSOLUTA DISCRECION. Máxima seriedad. Deliciosa compañia. Señoritas. Renovacion continua. Trato esmerado. 651060675. También salidas.

SUPER NOVEDAD Asiaticas 22, 24 años. Guapísimas, cariñosas. Completo. 675441812

SANDRA 21 años. Rubia. Mucha discreción. 675370290.

JOVENCITA. MELENA Morena. Dulce, discreta, Todos Servicios. 672995990. Te Sorprenderas.

TRAVESTI INDHIRA morenaza, jovencia, 120 pecho. Frances saboreado. Disfrutemos. 648943461.

TANIA, CARIÑOSA y muy discreta Juguetes. 652234299.

MORENA. GUAPISIMA. Ojos negros. Jovencita. Coqueta. Complaciente. 633112826

ESTRENA JOVENCITA Noelia. Rubia explosiva. 130 pecho. Completisima. Viciosa. 617748189.

NOVEDAD YENI. 130 pecho. Griego. Besos. Frances natural. Masaje. 625391494.

RECIEN DIVORCIADA. Atractiva. Rica. Busco sexo. Pago yo. 636366297.

SEÑORA ESPAÑOLA. Viuda. Muy complaciente. Necesitando sexo. No cobro. 608077712.

CATY 22 años. Viciosa. Francés natural. Griego. Besos. Completisima. 60319835.

MARA TRIOS. Complaciente. Sumisión, lesbico. Salidas. 658164160. Desde 30 €.

CONTACTOS

ENCUENTRAM: AGENCIA contactos necesita hombres pra sexo con señoras. 902103966.

Precio Máximo: Red Fija 1,18 euro/min. Red Móvil 1,53 euro/min. IVA incluido. Mayores 18 años. ATS S.A. Apdo. de correos 18070 Madrid 28080

Precio Máximo: Red Fija 1.18 euro/min. Red Móvil 1.53 euro/min. IVA incluido. Mayores 18 años. ATS S.A. Apdo. de correos 18070 Madrid 28080

TAROT

Precio máximo: Red Fija: 1,18 euro/min. Red Móvil 1,53 euro/min. IVA incluido. Mayores 18 años. ATS S.A. Apdo. de Correos 18070 - Madrid 28080

NOTA: El Adelantado de Segovia no se responsabiliza de la veracidad de las ofertas y anuncios de la Sección de Anuncios Breves.

ARCO
arco-ramirez.com
921471474
OFERTA 50% DESCUENTO
FINANCIA
caja segovia
Euribor + 0,15
EL 100%
y los gastos e impuestos
ROBLEDO

VENDE LOCALES COMERCIALES
JUNTO CARRETERA NACIONAL CL-601
OPORTUNIDAD ÚNICA
RAMIREZ
CALIDAD
C/ Calandria, 8
SAN ILDEFONSO
arco-ramirez.com

SUDOKU

	9	7			5	8		2
		2		1		5		
1	6				8		9	
2				9	1			3
		3	5		2	4		
5			3				8	9
	1		2	5			4	8
6		8			3	9		
	2		8				3	

Rellene las casillas en blanco de modo tal que cada fila, cada columna y cada cuadrado de 3x3 contengan todos los números del 1 al 9, pero sin repetir ninguno, tanto en las filas como en las columnas.

GRADO DIFICULTAD: MEDIO

SIETE DIFERENCIAS

HORÓSCOPO

ARIES 21 marzo a 19 abril .
Salud mejor que ayer. Un compañero le pedirá un favor; no se lo niegue. En el amor, su falta de tacto puede llegar a herir a su pareja.

TAURO 20 abril a 20 mayo.
Pequeña molestia que le pondrá muy nervioso. Necesita saber lo que ha ocurrido para poder tomar una decisión. Fiesta íntima muy agradable.

GÉMINIS 21 mayo a 20 junio.
Salud buena. En el trabajo,sus superiores confían plenamente en usted. No haga daño a una persona que sólo le intenta dar cariño.

CÁNCER 21 junio a 22 julio.
Su salud sigue regu-lar. Su seguridad en sí mismo le ayudará a salvar un obstáculo difícil en el trabajo. En el amor todo irá bien.

LEO 23 julio a 22 agosto.
Salud envidiable. No sea tan indeciso en relación a ese asunto laboral. Recibirá una invitación que anhelaba desde hacía tiempo.

VIRGO 23 agosto a 22 septiembre .
Riesgo de catarro. El campo de los negocios la jornada será altamente productiva. Día propicio para todo lo relacionado con el amor.

LIBRA 23 septiembre a 22 octubre.
Salud óptima. Sus posibilidades de afirmarse en el campo laboral son enormes. En el amor, no se deje arrastrar por dudas injustificadas.

ESCORPIO 23 octubre a 21 noviembre.
Salud buena. En el terreno las finanzas obtendrá unos resultados francamente positivos. Preste mucha más atención a su pareja.

SAGITARIO 22 noviembre a 21 diciembre.
Problemas de tipo circulatorio. Momento propicio para solucionar una cuestión laboral delicada. Jornada relajada junto al ser amado.

CAPRICORNIO 22 diciembre a 19 enero.
Su salud sigue en linea ascendente. Cierta persona le ofrecerá su ayuda en un asunto laboral difícil. No sueñe despierto con el amor.

ACUARIO 20 enero a 18 febrero.
Físicamente se sentirá totalmente repuesto . Posibilidad de un ascenso en el terreno laboral. Momento excelente para encuentros amorosos.

PISCIS 19 febrero a 20 marzo.
Salud buena. No se duerma en los laureles si no quiere echar por tierra todos sus logros. Ante todo debe ser sincero con la persona amada.

JEROGLÍFICO

S
1

¿Qué jugada lleva?

DEDUCCIÓN DE PALABRAS

Cada una de las seis palabras de este juego lleva a su lado un número, que indica las letras que tiene en común con la palabra que debe deducir. Para orientación del lector se dan tres letras - en el orden que les corresponde - de la solución.

B	I	C	H	O	S	1
F	R	E	S	C	O	3
C	O	N	F	Í	A	2
B	R	U	J	O	S	2
C	A	R	B	Ó	N	3
F	É	C	U	L	A	5

		C	E		A

CRUCIGRAMA

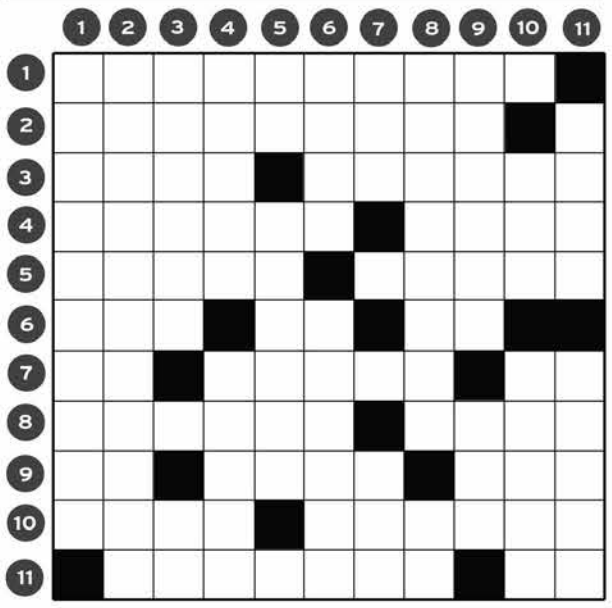

HORIZONTALES.- 1: Municipio de Ciudad Real.- 2: Dícese de la capa, vena o zona del terreno que contiene agua (Fem y Pl).- 3: Maroma. En Marruecos, convento, ermita.- 4: Caja ósea en que está contenido el encéfalo. Al revés, tejido.- 5: Al revés, avestruz americano. Que carece de cola.- 6: Ensalzo. Carta de la baraja. Símbolo químico.- 7: Al revés, símbolo químico. Ingenioso, sagaz. Contracción.- 8: Al revés, dedo de la mano. Al revés, ave zancuda.- 9: Al revés, nota musical. Cayó nieve. Exasperación.- 10: Falda. Piedra filosofal.- 11: Al revés, hogareños. Nota musical.

VERTICALES.- 1: Pertenecientes o relativos a los vasos de las plantas o de los animales (Pl).- 2: Incomunicaras por medio de un cordón de tropas, puestos de vigilancia, etc.- 3: Ciudad de Suiza. Pronombre personal.- 4: Antigua diosa romana, identificada con la Artemisa griega. Concentrar, combinar.- 5: Al revés, conjunto de creencias de alguien, de un grupo o de una multitud de personas. Al revés, estafe, time.- 6: Conjunción adversativa. Aterciopelados.- 7: Época. Onda.- 8: En Colombia, mestizo, mulato (Pl). Al revés, número romano.- 9: Habitual, reiterada. Al revés, número romano.- 10: Río de Cataluña. Rasgar, hender.- 11: Lance, incidencia. Ataré, envolveré.

AUTODEFINIDO

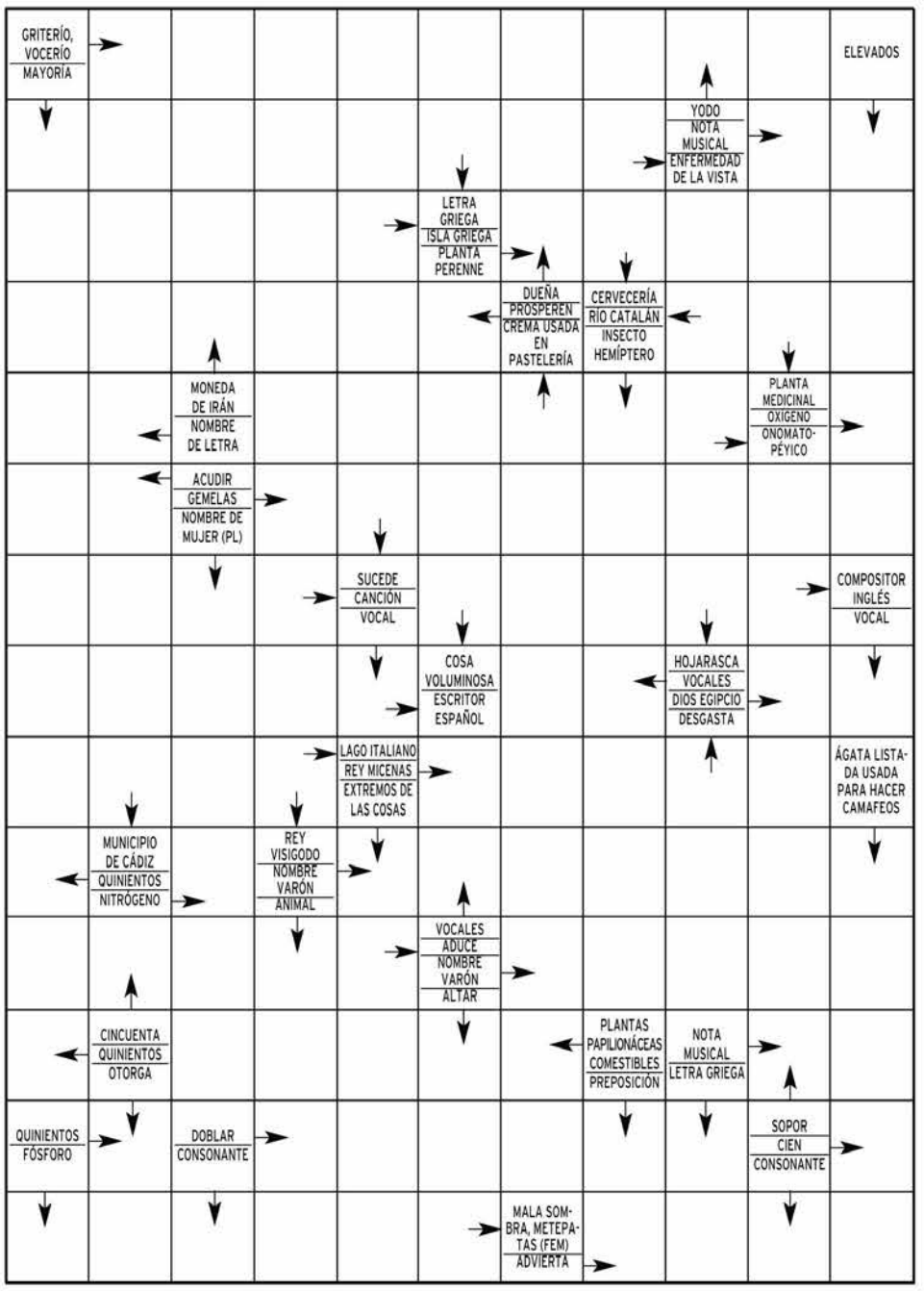

SOLUCIONES

SUDOKU

4	9	7	6	3	5	8	1	2
8	3	2	9	1	4	5	7	6
1	6	5	7	2	8	3	9	4
2	8	6	4	9	1	7	5	3
9	7	3	5	8	2	4	6	1
5	4	1	3	7	6	2	8	9
3	1	9	2	5	7	6	4	8
6	5	8	1	4	3	9	2	7
7	2	4	8	6	9	1	3	5

DEDUCCION

Ulcera

JEROGLIFICO:

Pareja de ases
Una s (Un as) y
1 (as) = pareja
de ases

SIETE ERRORES

lámpara, pantalón, mano, pata cama, almohada, cajón, ojo.

CRUCIGRAMA

HORIZONTALES.- 1: Valdepeñas.- 2: Acuíferas.- 3: Soga. Rápita.- 4: Cráneo. adeS.- 5: údanÁ. Anu-ro.- 6: Loo. As. Ga.- 7: aN. Aguado. Al.- 8: raIunA. sIbI.- 9: eR. Nevó. Ira.- 10: Saya. Elixir.- 11: soresaC. Re.

VERTICALES.- 1: Vascuíares.- 2: Acordonaras.- 3: Lugano. Yo.- 4: Diana. Aunar.- 5: eF. eñagnE.- 6: Pero. Suaves.- 7: Era. Ola.- 8: Napangos. IC.- 9: Asidua. IIX.- 10: Ter. Abrir.- 11: Caso. Lare.

EL TIEMPO

SOLEADO · NUBES · CHUBASCOS · LLUVIA DÉBIL · CUBIERTO · LLUVIOSO · NIEBLA · GRANIZO · TORMENTA · NIEVE

El sol sale a las **07:06** y se pone a las **21:21**

NUEVA **01/06** · CRECIENTE **10/05** · LLENA **17/05** · MENGUANTE **24/05**

EN SEGOVIA

CAMBIO CLIMÁTICO: ¿Cómo ha evolucionado la temperatura en el siglo XX?

La temperatura ha ascendido 0,74°, cuando la evolución natural es de 0,3°. Además, en el Hemisferio Norte, la segunda mitad del siglo XX ha sido la más cálida en los últimos 1300 años según el IPCC.

Sam — Servicios Audiovisuales de Meteorología. www.activamultimedia.com

HOY

23º MÁX.
8º MÍN.

Algo nuboso

Algunas nubes poco importantes la mañana del lunes. Por la tarde, cielo poco nuboso, y por la noche habrá algunas nubes poco importantes. En la Sierra de Guadarrama presencia de intervalos nubosos por la tarde. Ligera subida de temperaturas. Mínimas alrededor de 8°C, máximas en torno a 23°C. Los vientos serán flojos del sureste por la mañana y rolarán a sur durante la tarde.

MAÑANA

Pocas nubes

23º MÁX.
9º MÍN.

Prácticamente sin nubes a lo largo de la jornada del martes. Por la noche el cielo estará totalmente despejado. Ligera subida de temperaturas. Los termómetros oscilarán entre 9°C de mínima y 23°C de máxima.

MIÉRCOLES

Cubierto de nubes altas

24º MÁX.
14º MÍN.

El cielo estará despejado la mañana del miércoles. Por la tarde se verán cielos emmarañados por nubes altas, y por la noche el cielo estará prácticamente limpio de nubes. Temperaturas sin cambios.

NIVELES DE LOS EMBALSES
Últimos datos disponibles
hm³

	Burgomillodo	Linares	Vencías
CAPACIDAD	14	58	5
NIVEL ACTUAL	11	47	5

VIENTO	RAYOS UV	SENSACIÓN TÉRMICA
25 km/h	Índice de radiación moderado	16º
DIRECCIÓN	**COTA DE NIEVE**	**POSIBILIDAD DE PRECIPITACIÓN**
Oeste	2800 m	10%

EN ESPAÑA

HOY

Hará el sol en la mayor parte del país. Llegarán algunas nubes al tercio norte peninsular y en las Canarias. Por la tarde crecerán nubes de evolución en las sierras, con algún chubasco en el Pirineo. Subirán las máximas.

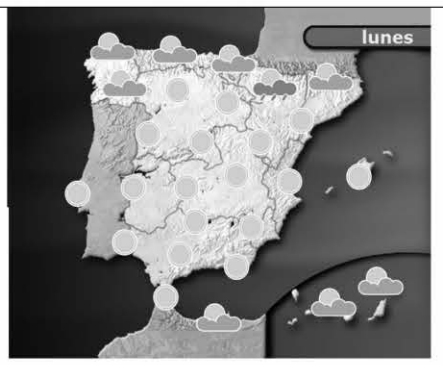

MAÑANA

El buen tiempo continuará reinando en España, aunque se verán nubes en Canarias y el extremo norte. Caerán tormentas aisladas en las montañas del norte y el entorno de Melilla. Las máximas se mantendrán en valores muy suaves.

MIÉRCOLES

Hará sol en general, a excepción de Canarias, el extremo norte y el sureste peninsular. En esas zonas, nubes y posibilidad de chubascos, especialmente en las sierras del norte y el mar de Alborán. Temperaturas estables.

TEMPERATURAS PREVISTAS PARA HOY

	MÁX	MÍN
A Coruña	21º	12º
Albacete	23º	11º
Alicante	26º	18º
Almería	25º	15º
Ávila	21º	7º
Badajoz	26º	8º
Barcelona	24º	15º
Bilbao	26º	13º
Burgos	21º	8º
Cáceres	25º	12º
Cádiz	24º	14º
Castellón	25º	13º
Ceuta	23º	14º
Ciudad Real	26º	12º
Córdoba	28º	14º
Cuenca	22º	8º
Girona	25º	16º
Granada	26º	11º
Guadalajara	23º	12º
Huelva	27º	14º
Huesca	26º	11º
Jaén	25º	12º
Las Palmas	24º	19º
León	19º	10º
Lleida	26º	12º
Logroño	26º	13º
Lugo	21º	8º
Madrid	25º	12º
Málaga	24º	16º
Melilla	24º	15º
Murcia	27º	18º
Ourense	24º	12º
Oviedo	23º	12º
Palencia	23º	7º
Palma	23º	15º
Pamplona	26º	11º
Pontevedra	23º	11º
S. Sebastián	26º	16º
Salamanca	25º	9º
S.C. Tenerife	23º	16º
Santander	24º	18º
Segovia	23º	8º
Sevilla	29º	14º
Soria	22º	8º
Tarragona	26º	15º
Teruel	26º	9º
Toledo	26º	12º
Valencia	25º	14º
Valladolid	24º	9º
Vitoria	25º	12º
Zamora	24º	10º
Zaragoza	28º	11º

EN EUROPA

HOY

El mapa isobárico nos muestra una profunda borrasca situada al oeste de Irlanda, enviando frentes nubosos y líneas de inestabilidad que rozarán el norte de nuestro país, protegido por una barrera de altas presiones.

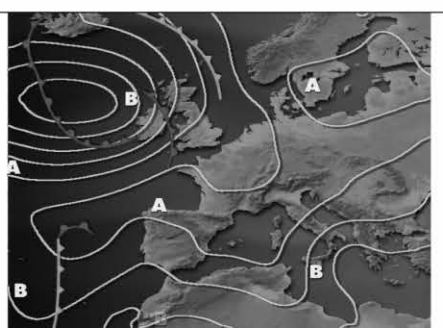

	MÁX	MÍN
Amsterdam	21º	10º
Atenas	20º	15º
Belgrado	24º	8º
Berlín	20º	12º
Berna	24º	9º
Bruselas	21º	10º
Bucarest	17º	5º
Estocolmo	19º	10º
Londres	18º	10º
Moscú	17º	13º
París	23º	11º
Praga	22º	6º
Roma	24º	8º
Varsovia	24º	10º

BONOLOTO
Miércoles 4 de mayo
20 9 1 26 16 17
Complem. 2 Reintegro 1

BONOLOTO
Viernes 6 de mayo
10 23 28 29 36 48
Complem. 15 Reintegro 3

LOTERÍA PRIMITIVA
Jueves 5 de mayo
1 8 9 27 29 43
Complem. 32 Reintegro 7

LOTERÍA PRIMITIVA
Sábado 7 de mayo
2 23 24 30 31 37
Complem. 39 Reintegro 0

GORDO PRIMITIVA
Domingo 8 de mayo
18 21 43 48 50
Nº Clave (Reintegro) 5

EUROMILLONES
Viernes 6 de mayo
11 16 20 22 28
Estrellas 4 9

EL 7/39
Jueves 5 de mayo
2 14 18 20 22
28 32 Reintegro 5

Domingo 8 de mayo
1 2 13 24 32
34 36 Reintegro 5

ONCE
Domingo 8 de mayo — 94010
Serie: 027

Sábado	7 de mayo	**57557**
Viernes	6 de mayo	**95533**
Jueves	5 de mayo	**11335**
Miércoles	4 de mayo	**34624**
Martes	3 de mayo	**06845**
Lunes	2 de mayo	**79019**

SUPER ONCE DE LA ONCE
Domingo 8 de mayo
3 4 6 8 12
15 18 20 29 36
42 46 48 49 50
52 56 73 77 79

Monasterio de Monjas Dominicas Santo Domingo El Real de Segovia

Artesanía de Segovia de las MADRES DOMINICAS

el mejor regalo de Comunión

El trabajo artesanal de reproducción de figuras policromadas, con las técnicas del renacimiento español, son nuestro medio de vida.
Reciben estas obras la vida y el calor fraguados en el silencio y la paciencia de la contemplación.

C/ Capuchinos Alta, 2. 40001 Segovia.
Telf. 921 46 00 80
http://monjassegovia.dominicos.org/
e-mail: monjas@dominicasegovia.e.telefonica.net

Necesitamos tu Sangre
JO... VEN
Vente a donar
HERMANDAD DE DONANTES DE SANGRE DE SEGOVIA
Calle Rafael Alberti nº 17 (Nueva Segovia)
921 46 14 39

|LOS CINCO MÁS VISTOS DEL MES|

La última parada dentro del maratón de clásicos entre el Barça y el Real Madrid entró directamente en la primera posición de la tabla.

PROGRAMA	ESPECTADORES	SHARE	CADENA
1. BARÇA-R.MADRID	14.114.000	66,9%	TVE 1
2. TELEDIARIO 2	11.564.000	54,9%	TVE 1
3. SUPERVIVIENTES	3.812.000	26,7%	TELECINCO
4. EL TIEMPO 1	3.538.000	24,9%	TVE 1
5. EL TIEMPO 2	3.415.000	16,6%	TVE 1

|DESTACADOS Y BREVES|

Nova estrena temporada con la cocina de Bruno Oteiza

La cadena Nova, del Grupo Antena 3, estrena hoy (13,45 horas) la segunda temporada de *Cocina con Bruno Oteiza*. El cocinero volverá a acercar las recetas más sencillas y prácticas para que los espectadores disfruten y se sientan cada vez más cómodos frente a los fogones.

Nueva era para 'Sé lo que hicisteis...'

Una nueva era comienza en *Sé lo que hicisteis*. Hoy, Patricia Conde y compañía se encontrarán el plató desmantelado después de su regreso de Benicássim de celebrar el programa 1.000. La presentadora quiere continuar el espacio y buscará cobijo por todos los sitios. **La Sexta. 15,50 horas**

Ruptura entre Tristán y Pepa en 'El secreto de Puente Viejo'

Tristán irá a ver a Pepa y la confirmará que su ruptura es definitiva. Ella no podrá superar que no haya confiado en su persona. Además, Tristán le da la noticia de la muerte de su hermanito a Martín y cree que el niño puede saber algo.
Antena 3. 17,00 horas

Las pequeñas cadenas de TDT ganan terreno a las grandes

Las nuevas cadenas creadas para la Televisión Digital Terrestre sumaron en abril su cuota máxima de audiencia, mientras que las grandes televisiones registraron mínimos mensuales, con TVE 1 como líder por noveno mes consecutivo.

La 2 retransmite la entrega de los premios de las artes escénicas

TVE retransmite hoy la entrega de los premios Max a los profesionales de las artes escénicas. En la ceremonia, presentada por Natalia Millán, Fernando Tejero, Ángel Ruiz y Toni Cantó, se conocerán las 23 categorías. **La 2. 20,30 horas**

tve1

06:30	Telediario matinal
09:00	Los desayunos de TVE
10:15	La mañana de La 1
14:00	Informativo territorial
14:30	Corazón. Con Anne Igartiburu
15:00	Telediario 1. Con Ana Blanco
16:05	El tiempo
16:15	Amar en tiempos revueltos
17:05	Soy tu dueña
18:20	España directo
20:00	Gente. Con María Avizanda
21:00	Telediario 2. Con Pepa Bueno y Sergio Sauca (deportes)
22:05	El tiempo
22:15	Los misterios de Laura. Dos capítulos
00:45	Cine. *Decepción*
02:15	La noche en 24 h.

tve2

10:00	La aventura del saber
11:00	Nosotros también
11:30	Tres 14
12:00	Documentales
12:50	Para todos La 2
14:30	Documentales
15:25	Imaginantes
15:30	Saber y ganar
16:00	Grandes documentales
17:55	Documentales culturales
18:55	Biodiario
19:00	Ciudades para el siglo XXI
19:30	Cámara abierta
19:45	Zoom tendencias
20:00	La 2 Noticias
20:25	Imaginantes.
20:30	Premios Max
22:30	Cine de La 2. *En un mundo libre*
00:05	Somos cortos
00:35	Mapa sonoro
01:05	ZZZ
01:10	Documentales culturales
01:55	Conciertos de Radio 3

Antena 3

06:15	Noticias de la mañana
09:00	Espejo público
12:30	La ruleta de la suerte
14:00	Los Simpson. Serie animación
15:00	Antena 3 Noticias 1
15:50	La previsión de las 4
16:00	Bandolera
17:00	El secreto de Puente Viejo
18:00	El diario. *Talk show.* Con Sandra Daviú
19:15	Atrapa un millón. Concurso. Presentado por Carlos Sobera
20:15	Karlos Arguiñano en tu cocina
21:00	Antena 3 Noticias 2. Con Matías Prats
22:00	Los quién. Serie
23:30	Equipo de investigación. *Los nuestros*
00:45	Reportaje. *La caza de Bin Laden*

cuatro

07:00	El zapping de Surferos
07:45	Equipo de rescate
09:30	Alerta Cobra
12:30	Las mañanas de Cuatro
14:00	Noticias Cuatro
14:50	Deportes Cuatro
15:50	Tonterías las justas
17:30	Tienes un minuto. Concurso. Presentado por Luján Argüelles
19:00	¡Allá tú! Concurso. Presentado por Jesús Vázquez
20:00	Noticias Cuatro Informativo
20:45	Bob Esponja
21:30	El hormiguero 2.0
22:30	Cine cuatro. *Shaft*
00:30	Diario de... Con Mercedes Milá
01:30	Billete a Brasil Con Julián Iantzi
03:00	Cuatro Astros

5

06:30	Informativos Telecinco. Noticias.
09:00	El programa de Ana Rosa. Magacín matinal
12:45	Mujeres y hombres y viceversa. Con Emma García
14:30	De buena ley
15:00	Informativos Telecinco. Noticias
15:45	Sálvame diario. Presentado por Jorge Javier Vázquez
20:00	Pasapalabra. Concurso con Christian Gálvez
20:55	Informativos Telecinco. Con Pedro Piqueras
22:00	Piratas. Estreno de la serie
23:30	Supervivientes: el debate. Estreno del espacio sobre el *reality*

6

07:00	La Sexta en concierto
08:20	Bestial
10:15	Crímenes imperfectos
11:15	Yo, detective
11:40	Historias criminales
12:35	Crímenes imperfectos. Ricos y famosos
13:35	La Sexta Deportes
13:55	La Sexta Noticias. Informativo
14:55	Las reglas de oro del club de la comedia
15:50	Sé lo que hicisteis... Entretenimiento
17:10	Navy: investigación criminal. Serie
20:00	La Sexta Noticias.
21:00	La Sexta Deportes
21:30	El intermedio
22:25	Cine. *Libertad para morir*
00:10	Buenafuente. Entretenimiento

cyl7

07:30	CYL 7 Noticias
08:30	Primera hora
09:30	Nuestras Cortes. R.
10:00	Made in CYL. R.
10:30	Surcos CYL. R.
10:50	Silvestria CYL. R.
11:30	Sueño con tu amor
12:30	Sal y pimienta
13:00	A vivir bien. Con Rodrigo Garcinuño y Rocío Herrero
14:30	CYL 7 Noticias
15:30	Inspector Wolff Telenovela
16:30	Stingers: Infiltrados
17:30	Somos así
20:30	CYL 7 Noticias
21:00	Rex Serie
22:00	Especial elecciones
22:30	Castilla y León en el Mundo. Boston
00:15	CYL 7 Noticias.
00:45	Inspector Wolff. R.

cyl8

07:30	La zona que mola. Dibujos animados
08:30	CYL 7 Noticias
09:30	Teleserie
10:30	Programa de cocina
11:00	Programación local
13:00	Documental
13:30	Hoy en escena. Agenda cultural de CyL
14:00	CYL 8 Noticias
14:30	Programa de cocina
15:00	Castilla y León en 25
15:30	CYL 8 Noticias Informativo
16:00	Los mundos de La Ocho
17:00	La zona que mola. R.
18:00	Teleserie
19:00	Teleserie
20:00	Hoy en escena. R.
20:30	Programa de cocina
21:00	CYL 8 Noticias
21:30	Programación local
23:30	CYL 8 Noticias
00:00	Programación de noche

intereconomía tv

07:30	Capital, la bolsa y la vida
08:00	Otro gallo cantaría
10:10	Más vivir
12:00	Informativo de las 12:00
12:30	Dando caña. Espacio de debate acerca de diversos asuntos de la actualidad
14:58	El telediario de Intereconomía
15:40	De película. *¡Viva Italia!*
18:00	De película. *El almirante era una dama*
20:00	Con otro enfoque
20:30	El telediario de Intereconomía
21:35	Los clones
22:00	El gato al agua
00:00	Punto pelota. Espacio de debate sobre asuntos futbolísticos presentado por Josep Pedrerol
02:30	Hoy es tu noche

tdp

06:00	Motociclismo Cpto. España
07:30	Balonmano Liga Asobal
08:50	Estudio Estadio Resumen Jornada
10:05	Baloncesto Euroliga Final
11:50	Golf Serie
12:00	Tenis ATP Masters 1000 Primera Ronda En directo, desde Roma
19:30	Tenis ATP Masters 1000 Primera Ronda En directo, desde Roma
23:30	Motociclismo programa campeonato del mundo Superbike
00:00	Rally Cross Cpto. Mundo Segunda Prueba Rally Túnez
00:10	Mountain Bike Titan Desert Primera Etapa Resumen
00:25	Tenis ATP Masters 1000 Primera Ronda (Italia)

Telecinco

07:00	Telenoticias
08:15	Espacios electorales
08:30	El círculo
09:30	Buenos días Madrid
12:00	Walker Texas Ranger VI
13:00	Alto y claro
14:00	Telenoticias
15:00	Deportes
15:20	El tiempo
15:30	Cifras y letras
16:05	Cine western. *Dos cabalgan juntos*
18:15	Madrid directo
19:10	Cine. *Infierno bajo cero*
20:55	Telenoticias.
21:40	Deportes
21:50	El tiempo
22:00	El debate
23:30	Madrileños por el mundo. *Phuket*
00:00	Diario de la noche. Con Ana Samboal
01:00	Territorio comanche

veo7

06:00	Televenta
07:45	Planeta salvaje
08:30	Así son las mañanas
10:00	El Mundo Noticias
10:30	Distrito de policía. Serie
11:30	Veo Cine. *Profesión: el especialista*
13:30	Trivial Pursuit
14:00	El Mundo Deportes
14:30	El Mundo Noticias
15:00	Giro de Italia. Ciclismo
17:00	Veo Cine *Los diablos de la guerra*
19:00	Hércules Poirot. Serie
21:00	El Mundo Noticias. Incluye Deportes y El Tiempo
22:00	La vuelta al mundo. Con E. Sáenz de Buruaga
00:45	Resumen Giro
01:30	La noche de...

*Los horarios y contenidos de las diferentes cadenas de televisión podrían sufrir modificaciones -ajenas a nuestra responsabilidad- debido a los cambios de programación de última hora.

ESTAMOS DE VUELTA
RECUPERA TU FORMA
Gimnasio Mario Muniesa
CALLE DE SAN ROQUE
Tel 921 43 30 22

Más que una librería... mucho más que libros...
más fácil que nunca...y en Segovia.
Ven a vernos y te contaremos más...
www.ong-aida.org
C/Marqués del Arco 26 (frente al enlosado de la Catedral)
Email: aidabooks@ong-aida.org Teléfono: 921462268

series

● Mala ★ Regular ★★ Interesante ★★★ Buena ★★★★ Muy Buena

butaca de ficción

★★	Alerta Cobra	09:30	Cuatro	Acción
★★★★	Los Simpson	14:00	Antena 3	Animación
★★	Bandolera	16:00	Antena 3	Telenovela
★★★	Amar en tiempos revueltos	16:15	TVE 1	Drama
★★	El secreto de Puente Viejo	17:00	Antena 3	Drama
★★	Navy: investigación criminal	17:10	La Sexta	Suspense
★★	Piratas	22:00	Telecinco	Aventuras
★★	Los quién	22:00	Antena 3	Comedia
★★	Los misterios de Laura	22:15	TVE 1	Suspense

16:00 **Bandolera** (ANTENA 3) ★★

En el capítulo de esta tarde de la serie *Bandolera*, Sara y Marcial están preocupados por Carranza, habiendo perdido la memoria y estando preso en el calabozo de la Guardia Civil. Como médico de Arazana, Marcial consigue hacerle una visita para comprobar su estado de salud. Por su parte, Eugenia está muy ilusionada ante su inminente pedida de mano, pero Álvaro no ve bien esa relación amorosa y piensa amargarle su felicidad.

16:15 **Amar en tiempos revueltos** (TVE 1) ★★★

En el capítulo de esta tarde de la serie sobre la posguerra nacional de TVE, Andrés regresa a casa tras haber dejado a Eulalia en la residencia. Mientras, Jaime se prepara para irse al campamento militar. Andrés se plantea buscar soluciones una vez se ha quedado solo. Por último, Almudena necesitará compañía, además de ayuda en los estudios para tratar de no perder el curso.

22:00 **Piratas** (TELECINCO) ★★

Se estrena esta serie de aventuras, una de las grandes apuestas de ficción de Telecinco para el presente año. Ambientada en el siglo XVIII, narra las peripecias de Álvaro Mondego (Óscar Jaenada), un descarado miembro de la nobleza con múltiples deudas. Su trayectoria como incansable seductor se ve truncada cuando le fuerzan a infiltrarse en la tripulación pirata del capitán Bocanegra (Aitor Mazo) y su hija Carmen (Pilar Rubio).

22:00 **Los quién** (ANTENA 3) ★★

El cumpleaños de Paula hará que Gustavo y Susana compitan por el cariño de su hija, buscando el regalo más caro. Por su parte, Tino engañará a Esteban para que concurse contra él en el popular programa de televisión *La juventud baila*, evitando así ser el bailarín más ridículo. Mientras, Candela encontrará el amor en brazos de uno de los profesores de Eloy.

22:15 **Los misterios de Laura** (TVE 1) ★★

En la primera entrega, Leticia es una talentosa pintora que denuncia en comisaría la desaparición de su novio y futuro marido. Sin embargo, no hay rastro ni testimonio de que el misterioso chico del que él la habla, haya existido alguna vez. En el segundo capítulo, cuando una mujer va a reunirse con su amante en un lujoso chalet, esté es asesinado.

deporte

butaca deportiva

Ciclismo. Giro de Italia	15:00	Veo 7
Atletismo. Resumen Liga de Diamante	17:45	Sportmanía
Fútbol. El día después	20:15	Canal +
Fútbol. Fiebre Maldini	00:30	Canal +
Baloncesto. NBA. Boston-Miami	01:00	Canal + Deportes

15:00 **Ciclismo: Giro de Italia** (VEO 7)

Llega una nueva etapa de una de las tres *grandes* del ciclismo. En los primeros días del Giro de Italia, lo más importante para los favoritos al éxito final es no tener ningún percance que les cueste mucho tiempo en la clasificación. Bien lo sabe el español Alberto Contador, quien cubrirá el recorrido con cautela para prevenir disgustos.

entretenimiento

butaca de programas

Corazón	14:30	TVE 1
Tienes un minuto	17:30	Cuatro
Atrapa un millón. Especial	19:15	Antena 3
Pasapalabra	20:00	Telecinco
Castilla y León en el mundo	22:30	CYL 7
Equipo de investigación	23:30	Antena 3
Supervivientes: el debate	23:30	Telecinco

22:30 **Castilla y León en el mundo** (CYL 7)

Esta noche, *Castilla y León en el mundo* propone un viaje a la ciudad de Boston, en el estado de Massachusetts. A su bahía llegaron los primeros colonos ingleses, holandeses e italianos, que entraron por sus puertas al *Nuevo mundo* y que han hecho de sus numerosos barrios un recorrido por distintas épocas y culturas. Calles llenas de las más exclusivas tiendas, restaurantes de moda, casas de época y edificios de vanguardia a la altura de sus avances científicos, que podrán conocer de la mano de un grupo de castellanos y leoneses.

películas

● Mala ★ Regular ★★ Interesante ★★★ Buena ★★★★ Muy Buena

butaca de cine

★	Los diablos de la guerra	17:00	Veo 7	Bélica
★★	Libertad para morir	22:25	La Sexta	Acción
★★	En un mundo libre	22:30	TVE 2	Drama
★	Decepción	00:45	TVE 1	Intriga

22:25 **Libertad para morir** (LA SEXTA) ★★

Estados Unidos, 1990. 93 minutos. Director: Deran Sarafian. Rep: Jean-Claude Van Damme, Cynthia Gibb, Robert Gillaume, George Dickerson, Art LaFleur, Patrick Kilpatrick, Joshua John Miller

Jean Claude Van Damme da vida a un oficial, un astuto detective que investiga a una serie de presos que se encuentran en la penitenciaria de Harrison. Pero tendrá que intentar escapar de la prisión cuando descubra el sorprendente secreto que se encuentra detrás de los trabajos internos.

22:30 **En un mundo libre** (LA 2) ★★

Reino Unido, 2007. 96 minutos. Director: Ken Loach. Rep: Kierston Wareing, Juliet Ellis, Leslaw Zurek, Colin Caughlin, Joe Siffleet

Historia ambientada en la actual Gran Bretaña y centrada en la flexibilidad laboral, la globalización, los dobles turnos de trabajo, los salarios bajos y el consumismo. Angie y Rose, su compañera de piso, deciden abrir una agencia de trabajo temporal para inmigrantes, una empresa que actúa en un mundo inestable en el que el trabajo es barato.

Roca
cuartos de baño
fontanería
calefacción
azulejos
pavimentos
C/Guadarrama, 21. Pol. Ind. 'El Cerro'
40006 SEGOVIA

CALVO & MUNAR
DESDE 1902
Telfs. 921 41 24 11 / 921 413602
• Fax 921 41 36 00
www.calvoymunar.com

EL ADELANTADO DE SEGOVIA

Edita: El Adelantado de Segovia S.L. **Depósito Legal:** SG. 1958

• **Redacción, Administración y Publicidad:** Calle Morillo, 7 (Junto al Jardín Botánico) 40002 Segovia • Teléfono centralita y redacción: 921 43 72 61
• Teléfono publicidad : 921 46 12 12 • Fax general: 921 44 24 32
• Correo electrónico redacción: redacción@eladelantado.com
• Correo electrónico publicidad: publicidad@eladelantado.com
• **Redacción en Cuéllar**: Alea Comunicación • C/ Lavaderos 1 - 3º izq - 40200 Cuéllar
• Teléfono y fax: 921 14 02 10 • Correo electrónico: cuellar@eladelantado.com

Prohibida toda reproducción a los efectos del Artículo 32, 1, párrafo segundo, LPI

|**LA ÚLTIMA**|**M.GALINDO** / SEGOVIA

Una antigua cámara, como las que usaba Heredero, recordó la presencia del fotógrafo en la calle que lleva su nombre. / JUAN MARTÍN

Los amigos de **Heredero**

La Asociación Cultural "Plaza Mayor" recuerda la figura del fotógrafo y pintor segoviano en el quinto aniversario de su fallecimiento

Hace cinco años, Segovia perdía de forma inesperada a uno de sus artistas más señeros, que supo plasmar la esencia de la ciudad a la que amó tanto en los objetivos de sus cámaras como en los pinceles de sus acuarelas. Después de un lustro, quienes vivieron y compartieron con José María Heredero sus pasiones artísticas se reunieron ayer en el corazón del barrio de San Marcos respondiendo a la invitación de la Asociación Cultural "Plaza Mayor" para tributar un homenaje con motivo del quinto aniversario de su fallecimiento el 12 de mayo de 2006.

Tras un breve paseo a los sones de la dulzaina y el tamboril por la calle que lleva su nombre desde 2007, los amigos de Heredero se reunieron en la Plaza del Fielato para poner en común las experiencias vitales que compartieron durante muchos años.

Con el presidente de la Asociación, Francisco del Caño, como maestro de ceremonias, Juan José Rodríguez Conde, José Antonio Fuentenebro, Frutos Casado y José Luis Lodeiro evocaron la figura de Heredero en su faceta artística tanto en el campo de la fotografía como en el de las artes plásticas. Rodríguez Conde recordó la paciencia del fotógrafo que esperó casi tres cuartos de hora el paso de una nube hasta alcanzar la luz adecuada para ser fotografiada, y Frutos Casado recordó con nostalgia el sentido del humor del que hacía gala durante las clases en la Escuela Municipal o con sus compañeros del "Grupo Aqua".

José Antonio Fuentenebro expuso la vertiente deportiva de Heredero, íntimamente ligada al ciclismo tanto como deportista como después como avezado fotógrafo de eventos deportivos, y José Luis Lodeiro se refirió a Heredero como vecino del barrio de San Marcos, al que quiso y dedicó buena parte de sus esfuerzos.

En nombre de la familia, Cristina Heredero, hija del artista, agradeció el "calor y el apoyo" de los segovianos en este tiempo, y recordó que gran parte de la obra fotográfica de su padre figura ya en la Filmoteca de Castilla y León, donde se conserva a disposición de todos los segovianos.

El acto fue clausurado por el alcalde Pedro Arahuetes, que aseguró que "Segovia siempre debe agradecer a las personas que contribuyen a hacerla grande", y anunció que el Ayuntamiento emprenderá en breve el arreglo de la calle que recuerda su presencia en el barrio.

|**ALGO MÁS QUE PALABRAS**|

VÍCTOR CÓRCOBA

Activar el empleo, avivar la vida

ACTIVAR EL EMPLEO en el mundo es esencial para avivar la vida de las personas, el bienestar que todos nos merecemos y por el que todos debemos luchar. Lo sabemos, lo decimos, pero el compromiso no pasa de las palabras. También observamos lo desastroso que es caer en el desánimo y que la sociedad se mueva en el permanente descontento. El ser humano decepcionado es terrible y temible, pero hacemos bien poco por alentarlo. Al final solemos quedarnos en el universo de los lamentos. ¡Cuántas lamentaciones podrían haberse evitado si fuésemos más humanos! Resulta complicado que cohabite el sosiego, cuando se tiene hambre de justicia y sed de libertad. Todo es posible en un mundo injusto y oprimido. Lo estamos viendo y viviendo, confiamos en que también sufriendo, con Oriente Medio y el Norte de África. Si en verdad tuviésemos la coraza quitada, su dolor formaría parte del nuestro, y quizás entenderíamos mejor el amor a la existencia.

Una vida que, por cierto, nos exige estar preocupados los unos por los otros y también ocupados. La situación de angustia se agrava aún más ante la falta de trabajo. Aparte de que la ociosidad sea la madre de todos los vicios, uno necesita trabajar para comer, y si no lo necesitase para comer, lo necesita para sentirse bien, o sea, para tener salud y ganar moral. Además de que trabajar -como dijo Rousseau- constituya un deber indispensable para el hombre social, infunde una realización humana que no puede truncarse. Todos los poderes y todos los agentes sociales han de contribuir a generar ese activo laboral que precisamos para vivir. Ciertamente, una economía que no es capaz de generar oportunidades de inversión, ni de fomentar la iniciativa empresarial, difícilmente puede crear ocupación. Por consiguiente, resulta inútil pensar en un pacto global para el empleo, si la propia cuestión económica es excluyente y selectiva. La persona es más que un mercado competitivo, el proceso de crecimiento y dignificación tiene otros parámetros, como la generosidad y el bien común. Algo que se ha borrado de la memoria del mundo obrero, quizás, porque la incultura de la compraventa se ha merendado el cultivo del diálogo social.